

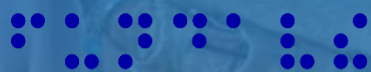

INFORME DE GESTIÓN

2025



fundavé

Inclusión con sentido



200 AÑOS DEL BRAILLE, 25 AÑOS DEL BRAILLE EN FUNDAVÉ

El **2025** fue un año para honrar el camino recorrido y reafirmar con fuerza nuestro propósito.

Celebramos nuestro aniversario número 25: un cuarto de siglo trabajando por la inclusión de las personas con discapacidad visual, sordoceguera y discapacidad múltiple asociada a la visual. **Veinticinco años** construyendo oportunidades reales, defendiendo derechos y consolidando procesos técnicos con impacto territorial en Barranquilla y el Atlántico.

Este aniversario coincidió con un hito mundial: los **200 años del sistema Braille**. Dos siglos de una herramienta que transformó el acceso a la información, la educación y la autonomía de millones de personas.

En Fundavé decidimos que esta coincidencia no sería simbólica, sino activa. Durante el año reforzamos nuestro compromiso con el Braille a través de múltiples actividades conmemorativas bajo el lema **“200 años del Braille, 25 años del Braille en Fundavé”**, ratificando que la alfabetización, la accesibilidad y el conocimiento siguen siendo pilares de nuestra misión institucional.

Los resultados que aquí presentamos corresponden al último año de gestión técnica liderado por **María del Rosario Guevara Solís**, quien falleció en enero de 2026. Vinculada a Fundavé desde sus inicios y posteriormente integrante del equipo técnico, su compromiso y convicción fortalecieron de manera decisiva nuestros procesos y programas.

Cada avance refleja la madurez de una organización que, después de 25 años, no solo celebra su historia, proyecta su futuro con claridad y determinación.

***Celebramos el legado.
Reafirmamos el compromiso.
Y seguimos escribiendo inclusión.***

PROPÓSITOS QUE GUÍAN NUESTRAS ACCIONES

Misión

Trabajamos por la inclusión social y la participación activa en la comunidad de personas con discapacidad, fomentando su autonomía y contribuyendo al cambio de imaginarios sociales para construir una sociedad más inclusiva y equitativa.

Nuestra labor está dirigida a personas con discapacidad visual, sordoceguera, discapacidad múltiple asociada a la visual, discapacidad intelectual y trastorno del espectro autista, promoviendo su acceso y permanencia en los ámbitos educativo, laboral y comunitario.

Para ello, desarrollamos programas de rehabilitación funcional, apoyo académico, gestión de derechos, empleabilidad, participación cultural y acceso a la información mediante el uso de tecnologías de última generación.

Con sede en Barranquilla y cobertura a nivel nacional, trabajamos por una sociedad más accesible, equitativa e incluyente.

Visión

En el año 2030, nuestro trabajo por la inclusión social y la participación de personas con discapacidad será reconocido a nivel nacional, gracias al desarrollo de programas y proyectos de gran impacto en educación, rehabilitación, empleabilidad y accesibilidad. Esto será posible con el uso de tecnología de última generación y el respaldo de un equipo profesional altamente capacitado.

VALORES QUE NOS REPRESENTAN

Nos guían los valores de:





En memoria de María Elena Restrepo, cuyo legado sigue guiando nuestro compromiso con la inclusión.



EQUIPO FUNDAVÉ 2025

JUNTA DIRECTIVA

1. Donado Guzmán María Estela
2. Pezzano de Garzón Francisca María
3. Quintero Quintero María Victoria
4. Restrepo Posada Bertha
5. Vergara García Liliana
6. Riveira De Blanco Tatyana
7. Casas Mendoza Enrique
8. Sojo Guzmán María del Pilar
9. Zabarain De La Espriella Martha Patricia
10. Restrepo Rueda María Camila
11. Vergara Restrepo Gustavo Alberto

REPRESENTANTE LEGAL

1. María Estela Donado Guzmán

DIRECTORA TÉCNICA

1. María del Rosario Guevara Solís

REVISOR FISCAL

1. Diana María Valencia Tamara

CONTADOR

Ingrid Rodríguez De La Cruz

ASISTENTE ADMINISTRATIVO

1. Marlebis Pacheco Gamarra

ASESORA DE PROYECTOS

1. Victoria Donado Guzmán

COORDINADORA TÉCNICA

1. Andrea Carrillo Morales

DOCENTE DE BAJA VISIÓN

1. Evaristo Mestra

EDUCADOR ESPECIAL

1. Angie Navarro
2. Royman Fernández
3. Mariana Martínez
4. Dana Durango
5. Laurith Galera
6. Patricia Ortega

GUÍA INTERPRETE

1. Andrea Vera

EDUCADOR FÍSICO

1. José David Geronimo

LICENCIADO EN MATEMÁTICAS

1. Albenio Martínez Hernández

INSTRUCTOR DE TECNOLOGÍA

1. Saulo Romero
2. Cristian Jiménez
3. Yaisa Caceres

CREADOR DE CONTENIDO AUDIOVISUAL

1. Catalina Donado

¿Dónde trabajamos este año?



BARRANQUILLA

22 MUNICIPIOS

DEL DEPARTAMENTO DEL
ATLÁNTICO

56

**INSTITUCIONES EDUCATIVAS
OFICIALES**

NUESTRO AÑO EN CIFRAS



195

Tiflogía para la vida nueva generación

188

Apoyo a la inclusión educativa

21

Atención Temprana Con-Sentidos Y Educación Inicial

3

Atención Integral Para Personas con Discapacidades Sensoriales y Cognitivas Escalando

56 Instituciones educativas oficiales atendidas

1 Convenio con la gobernación del Atlántico.

2 Proyecto de cooperación internacional

1 Convenio CRAC

1 Proyecto de dotación del aula de tecnología con Fundación Ramírez Moreno

Talleres con casas de cultura distritales

Instalación de paneles solares con el apoyo de Global Giving y Cummis

2 empresas realizaron voluntariados

Actividades recreo deportivas

2 Universidades realizaron prácticas profesionales

Participación en investigación nacional de Braille

Alianza con Altamira International School





Beneficiarios por Convenios y Proyectos

177



Convenio de educación con la gobernación del Atlántico



63



Proyecto de Cooperación Internacional con FOAL



21



Proyecto de Estimulación Temprana con las Damas de Weston



39



Convenio de Rehabilitación con el CRAC



195



Proyecto de dotación del aula de tecnología con Fundación Ramírez Moreno



Estadística por Género

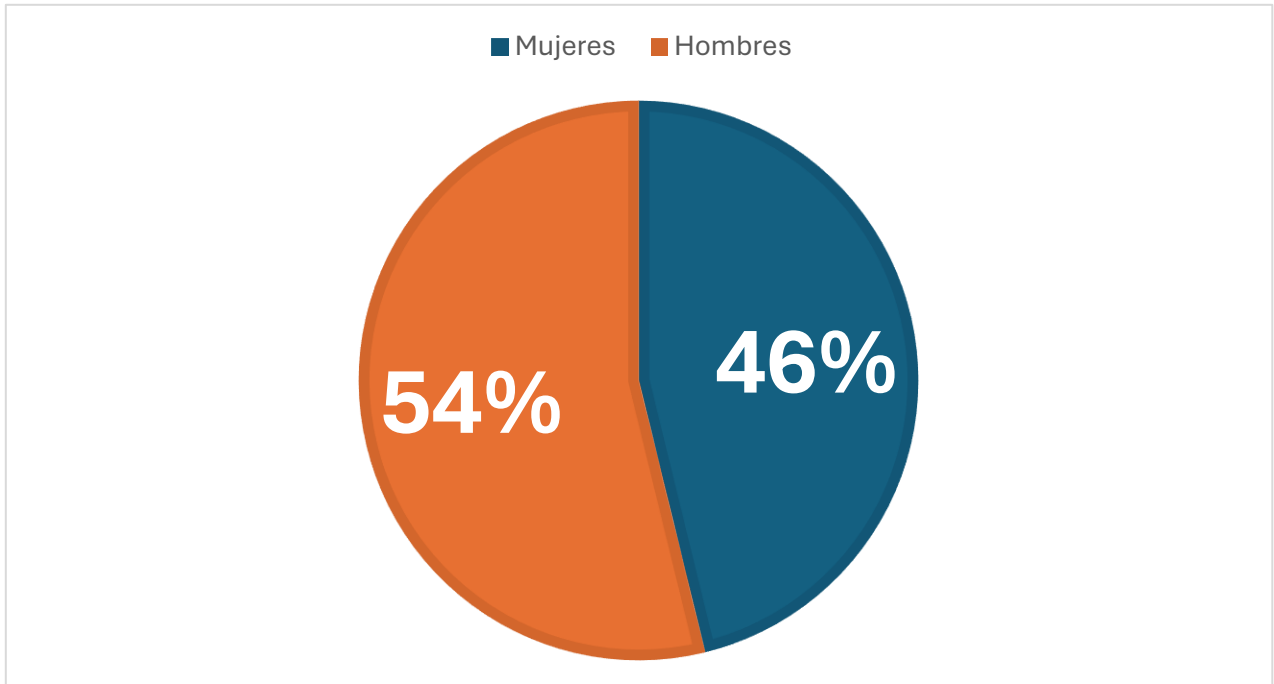

Durante el año **2025**, la población atendida por Fundavé estuvo conformada en un **54%** por hombres y en un **46%** por mujeres con discapacidad visual, baja visión irreversible, sordoceguera y discapacidad múltiple asociada a la condición visual. Esta distribución refleja el comportamiento de la demanda de los servicios institucionales durante el periodo y constituye un referente estadístico para la planeación y proyección de la atención en la siguiente vigencia.

Estadística por Condición Visual

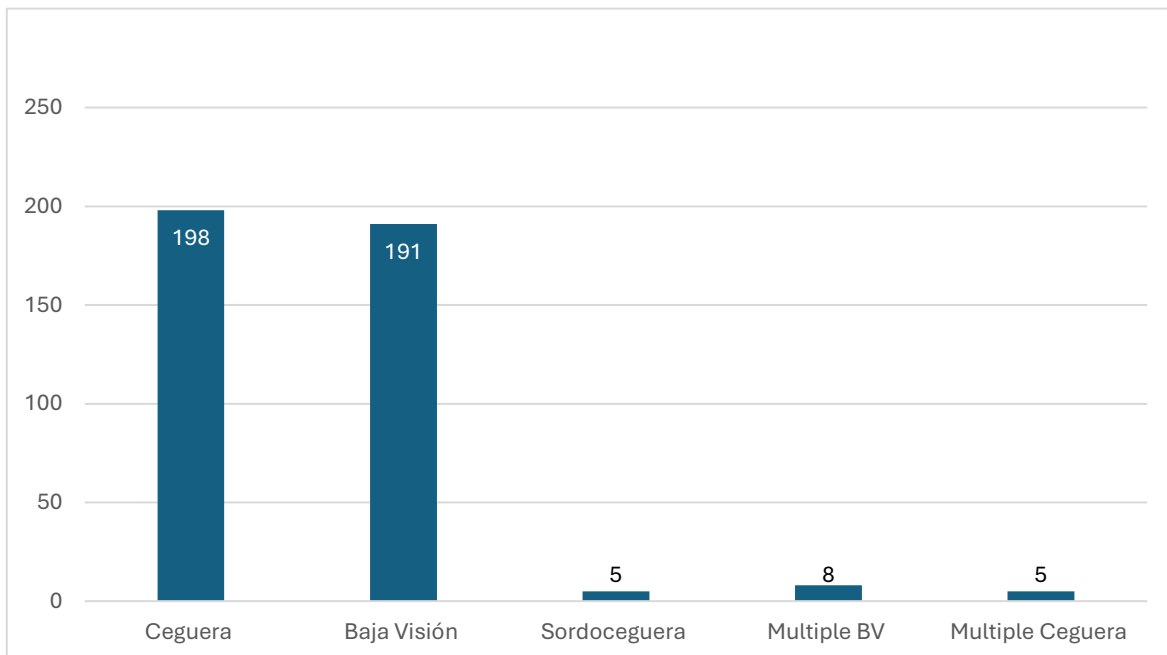

Durante el año **2025**, la población atendida por Fundavé estuvo concentrada principalmente en personas con ceguera (198 beneficiarios) y baja visión irreversible (191 beneficiarios), quienes representan el mayor volumen de atención institucional. En menor proporción, se brindó acompañamiento a personas con sordoceguera (5), discapacidad múltiple asociada a baja visión (8) y discapacidad múltiple asociada a ceguera (5).

Esta distribución evidencia que la mayor demanda de servicios continúa focalizada en procesos de atención relacionados con ceguera y baja visión, orientando la planificación técnica, pedagógica y de rehabilitación de la Fundación para responder de manera especializada y pertinente a la población con esta condición visual.

Patologías Prevalentes

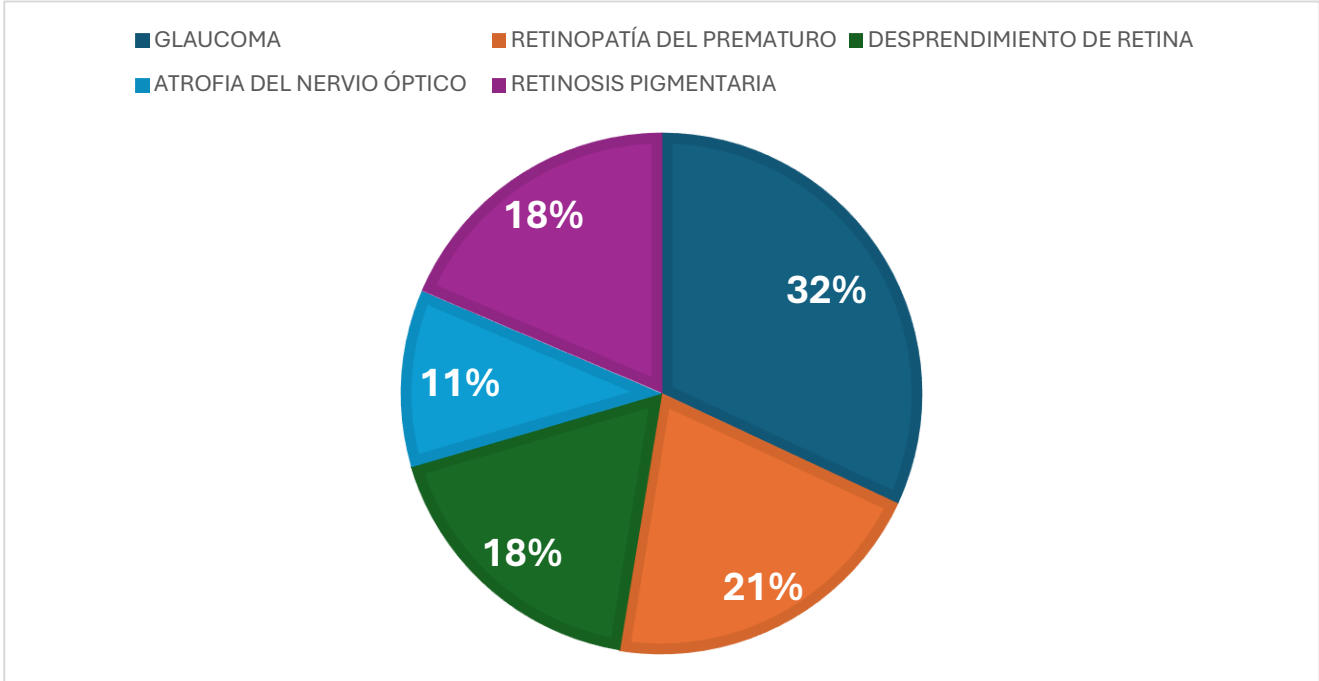

Como se ha mencionado en informes anteriores, la distribución de las patologías prevalentes en la población atendida por Fundavé mantiene un comportamiento similar, sin variaciones significativas en su tendencia. Durante el año **2025**, el **glaucoma** continúa siendo la principal causa de discapacidad visual (32%), seguido de la **retinopatía del prematuro** (21%), el **desprendimiento de retina** (18%), la **retinosis pigmentaria** (18%) y la **atrofia del nervio óptico** (11%).

Contar con un diagnóstico claro y oportuno es determinante para definir apoyos específicos, optimizar los recursos institucionales y garantizar una atención pertinente y ajustada a las necesidades individuales de cada beneficiario.



Alianzas, Convenios y Donantes



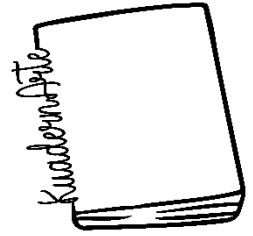



“En el 2025, Fundavé consolidó su trayectoria institucional transformando desafíos en resultados concretos al servicio de la inclusión.”

Logros Institucionales 2025



Fortalecimiento institucional y de cooperación

- Se fortalecieron los programas institucionales mediante la formulación y ejecución de proyectos de alcance local, nacional y de cooperación internacional, ampliando cobertura e impacto.
- Se consolidó el convenio de articulación entre la Gobernación, Ágora y Fundavé, orientado al trabajo conjunto en favor de la población con discapacidad visual.
- Fundavé continuó como referente nacional en la ULAC, siendo vocero durante el año 2025 y representante nacional de la Secretaría de Educación de ULAC para la organización estratégica.
- Se brindaron asesorías técnicas en formulación y estructuración de proyectos a universidades, fortaleciendo la incidencia académica y social de la Fundación.

Incidencia institucional y alianzas estratégicas

- Se desarrollaron acciones de sensibilización con transmetro, dirigidas a trabajadores y usuarios, promoviendo cultura de inclusión y accesibilidad en el transporte público.
- Se realizaron actividades recreo deportivas en articulación con la Alcaldía de Barranquilla, fomentando la participación social.
- Se participó activamente en ferias y escenarios públicos de ciudad, fortaleciendo visibilidad institucional.
- Se conmemoró el Día del Bastón Blanco, promoviendo conciencia social sobre la autonomía de las personas con discapacidad visual.

Educación, Braille y posicionamiento académico

- Se conmemoraron los **200 años del sistema Braille** y los **25 años de enseñanza del Braille en Fundavé**, reafirmando el liderazgo institucional en procesos tiflológicos.
- Se realizó la Cátedra Héctor Cadavid como espacio académico de reflexión y formación.
- Participación en el Evento Nacional de Braille en Bogotá con la Universidad Pedagógica.
- Participación en el X Encuentro de Mejores Prácticas “Lo mejor de lo mejor” – Fundación Ramírez Moreno (Bogotá).

- Se fortaleció la articulación con el INCI mediante asesorías técnicas, tres entrevistas en Radio INCI, visita de la directora y entrega de libros en Braille a estudiantes del departamento.

Gestiones en procesos de empleabilidad

- Se avanzó en acciones de empleabilidad en articulación con el SENA, el Centro de Oportunidades y Agencias de Empleo.

Fortalecimiento institucional y cualificación del equipo

- Se desarrollaron procesos de cualificación del equipo técnico, incluyendo talleres especializados de Braille, DUA, PIAR y asistencias técnicas por parte del INCI.
- Se promovió la participación del equipo en espacios académicos y formativos nacionales, fortaleciendo capacidades técnicas institucionales.

Gestión social y apoyo comunitario

- Se realizó la Fiesta de Navidad institucional, beneficiando a niños y niñas con donaciones de regalos gracias al apoyo de Magno, Tecnoglass, Olímpica y otros aliados solidarios.
- Participación en el Foro Mujeres Conolavi, fortaleciendo el enfoque de liderazgo y participación femenina.



Nuestros Programas

ESTIMULACIÓN TEMPRANA Y ADECUADA (0 – 6 AÑOS)



**25 años acompañando los primeros pasos hacia la
autonomía y la inclusión.**



Objetivo

Brindar atención especializada a niños y niñas con discapacidad visual en la primera infancia, mediante experiencias sensoriales enriquecedoras, desarrollo de habilidades funcionales y acompañamiento familiar, favoreciendo su autonomía e inclusión educativa y social.



ATENDIMOS A **21** NIÑOS Y NIÑAS CON DISCAPACIDAD VISUAL



 **Aliado estratégico**



Su apoyo ha permitido la sostenibilidad y continuidad del programa.

 **Principales resultados 2025**

- Continuidad del proceso de estimulación especializada en primera infancia.
- Fortalecimiento del desarrollo cognitivo, sensorial, comunicativo y motor.
- Acompañamiento permanente a las familias como eje del proceso formativo.
- Preparación para la inclusión educativa en entornos regulares.
- Consolidación del programa como línea estratégica institucional en atención temprana.



Apoyo a la Inclusión Educativa



Transformamos la educación en una oportunidad real de aprendizaje y participación para todos.

Objetivo

Promover la inclusión y el desarrollo de competencias académicas y tíflogicas en estudiantes con discapacidad visual, discapacidad intelectual y trastorno del espectro autista, mediante acompañamiento pedagógico especializado y fortalecimiento de prácticas educativas inclusivas.



ATENDIMOS A **188** ESTUDIANTES
CON DISCAPACIDAD VISUAL

Aliados estratégicos



GOBERNACIÓN DEL
ATLÁNTICO





CONVENIO CON LA GOBERNACIÓN DEL ATLÁNTICO

“Aunar Esfuerzos Humanos, Técnicos Y Económicos Para Garantizar Acceso, Permanencia Y Promoción De Estudiantes Con Discapacidad Visual, Con Sordoceguera Matriculados En Las Instituciones Educativas De Los Municipios No Certificados Del Departamento Del Atlántico”

Con este proyecto logramos:

Durante los 7 meses de ejecución del convenio:

Durante el 2025, en alianza con la Gobernación del Atlántico, Fundavé consolidó su intervención territorial en el fortalecimiento de la educación inclusiva, ampliando cobertura, calidad técnica y acompañamiento integral.

En el marco del convenio se logró:

- **Atención directa a 177 estudiantes con discapacidad visual**, garantizando acompañamiento especializado en sus procesos académicos.
- **1.225 apoyos especializados**, distribuidos en:
 - 188 apoyos en Braille
 - 757 apoyos pedagógicos
 - 173 apoyos en matemáticas y ábaco cerrado
 - 80 apoyos en tecnología
 - 27 apoyos en inglés
- **Dotación de apoyos tiflológicos y tecnológicos:**
 - 53 estudiantes beneficiados con equipos tecnológicos accesibles.
 - 154 estudiantes dotados con material tiflológico especializado.
 - 56 instituciones educativas fortalecidas con recursos adaptados.
- **Fortalecimiento institucional y docente:**
 - 683 docentes formados en estrategias inclusivas y ajustes razonables.

- 54 instituciones educativas acompañadas en 20 municipios del departamento.
- **Acciones complementarias de garantía de derechos:**
 - 101 estudiantes con verificación de condición visual mediante tamizajes y revisión documental.
 - 83 sesiones de trabajo con familias para fortalecer el acompañamiento pedagógico desde el hogar.





Este proceso reafirma a Fundavé como referente técnico en educación inclusiva en el Departamento del Atlántico, posicionando un modelo que trasciende la atención puntual para incidir en prácticas pedagógicas, cultura escolar y garantía efectiva del derecho a la educación. El reto estratégico para la siguiente vigencia será profundizar la calidad del acompañamiento, ampliar cobertura y continuar incidiendo en políticas educativas que consoliden sistemas escolares verdaderamente inclusivos.

PROYECTO

Estrategia “Ver Mejor” para el aprovechamiento del potencial visual de estudiantes con Baja Visión Irreversible

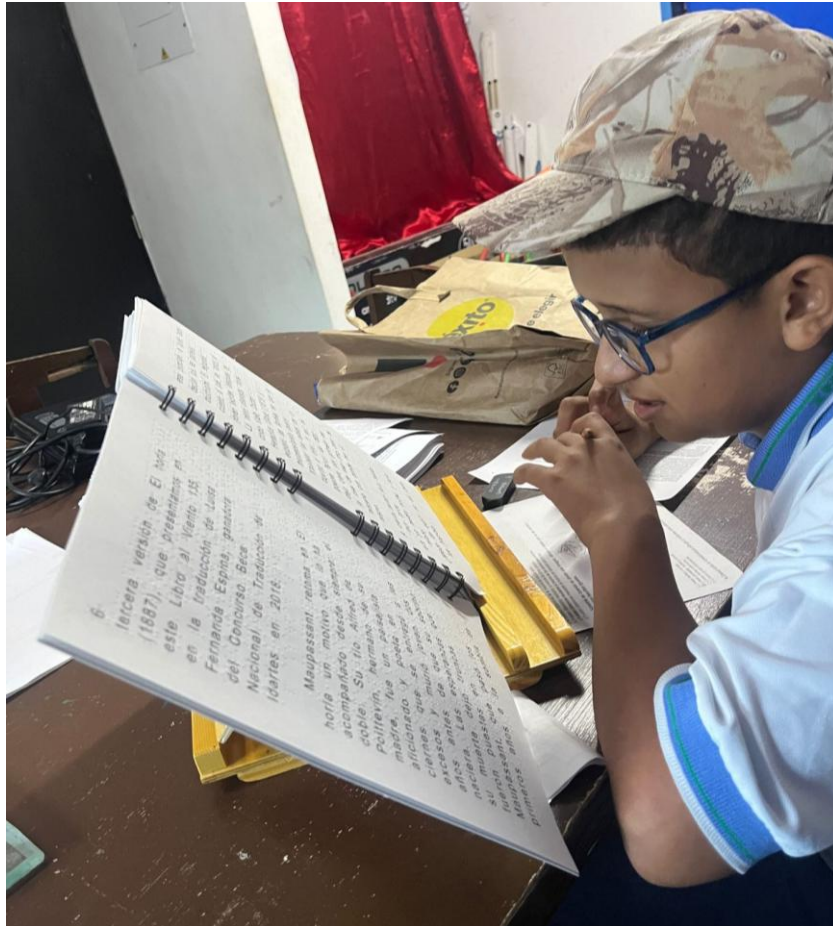

En el marco de la cooperación internacional con la Fundación ONCE para América Latina (FOAL), Fundavé implementó durante 2025 la estrategia “Ver Mejor”, orientada a potenciar el aprovechamiento del residuo visual y fortalecer la autonomía académica y social de niños, niñas y adolescentes con baja visión irreversible.

Aunque la meta proyectada era atender a 50 beneficiarios directos, el proyecto logró **impactar a 63 estudiantes**, alcanzando un cumplimiento del **126% sobre la meta establecida**, lo que evidencia alta demanda y capacidad técnica instalada para ampliar cobertura.

Con este proyecto logramos:

- **63 valoraciones funcionales del desempeño visual** realizadas, garantizando diagnóstico técnico especializado.
- **63 planes individuales de ajustes y acompañamiento**, orientados al aprovechamiento del potencial visual en contexto escolar.
- **56 apoyos individuales en psicología** y 2 encuentros grupales para fortalecimiento emocional.
- **3 encuentros de orientación en proyecto de vida**, promoviendo autonomía y proyección personal.
- **63 estudiantes dotados con herramientas especializadas y kits tiflológicos**, adecuados a sus necesidades visuales.
- **35 instituciones educativas fortalecidas**, mediante asesoría técnica y orientaciones para ajustes razonables.
- **63 familias sensibilizadas y acompañadas**, a través de talleres formativos y espacios de intercambio de experiencias.



La Estrategia “Ver Mejor” consolidó un modelo integral de intervención que articula valoración funcional, ajustes razonables, dotación especializada y acompañamiento psicosocial, superando las metas propuestas y ampliando el impacto territorial. El proyecto no solo fortaleció el desempeño académico de los estudiantes con baja visión irreversible, sino que incidió en sus entornos escolares y familiares, promoviendo prácticas inclusivas sostenibles.

Este proceso posiciona a Fundavé como referente técnico en el abordaje especializado de la baja visión en el Caribe colombiano y demuestra la capacidad institucional para ejecutar con eficacia proyectos de cooperación internacional, garantizando resultados medibles, impacto ampliado y sostenibilidad en el tiempo.





PROGRAMA

“Jornada escolar complementaria de Comfamiliar del atlántico, plan lector”



En el marco de la alianza con Comfamiliar, durante el 2025 se dio continuidad al **Programa de Jornada Escolar Complementaria**, orientado al fortalecimiento académico y tifológico de estudiantes con discapacidad visual, mediante talleres extracurriculares que optimizan el uso pedagógico del tiempo libre.

El programa benefició a **11 estudiantes con discapacidad visual matriculados en una institución educativa oficial del Distrito de Barranquilla**, donde Comfamiliar mantiene convenio vigente. A través de espacios estructurados en plan lector, Braille, tecnología accesible y matemáticas, se promovió el desarrollo de competencias básicas, habilidades tifológicas y autonomía en los procesos de aprendizaje.

La intervención permitió consolidar entornos de formación complementaria que refuerzan el desempeño académico, favorecen la permanencia escolar y fortalecen la participación activa de los estudiantes en su contexto educativo.

Tiflogía para la vida – Nueva Generación



Desarrollamos habilidades para la autonomía y la participación plena en la vida cotidiana.

El programa "Tiflología para la Vida – Nueva Generación" busca fortalecer las competencias tiflológicas de las personas con discapacidad visual mediante procesos de habilitación y rehabilitación funcional, orientados al desarrollo de la autonomía personal, la independencia funcional y la participación efectiva en los entornos social, educativo y familiar.



ATENDIMOS 195 JÓVENES Y ADULTOS CON DISCAPACIDAD VISUAL

Aliados estratégicos



ALCALDÍA DE
BARRANQUILLA

SECRETARÍA DISTRITAL
DE CULTURA, PATRIMONIO
Y TURISMO

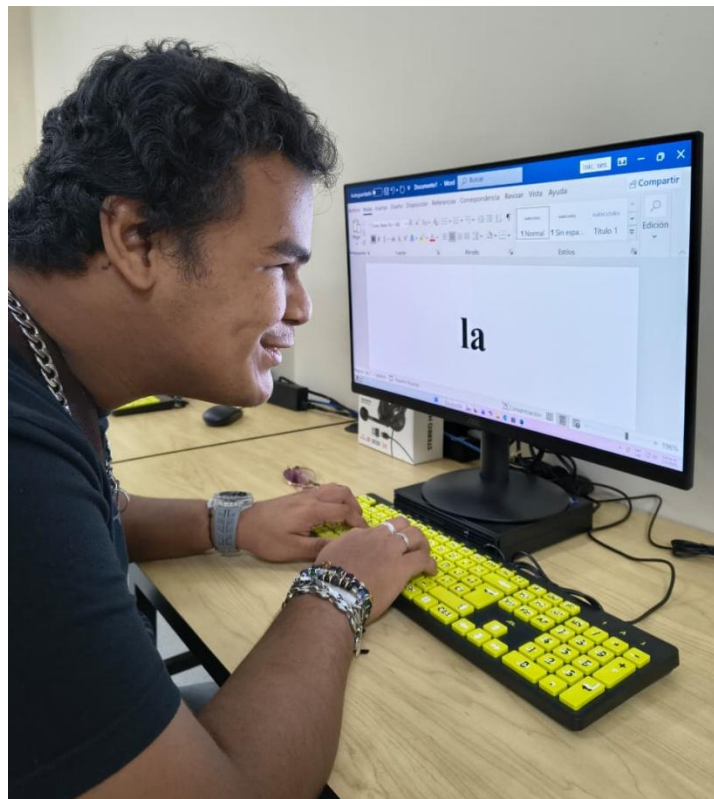

Principales resultados 2025

- Formación en sistema Braille para el acceso a la lectura y escritura.
- Desarrollo de habilidades en orientación y movilidad para la autonomía personal.
- Entrenamiento en actividades de la vida diaria (AVD).
- Fortalecimiento del uso de tecnología accesible como herramienta para la inclusión.
- Promoción de la independencia en contextos cotidianos y sociales.

El Programa de Tiflogía para la Vida consolidó en 2025 su papel como eje transversal en los procesos de rehabilitación e inclusión, al fortalecer habilidades clave para la autonomía personal. Su implementación contribuye directamente a la independencia funcional de los beneficiarios, impactando de manera positiva su participación social, educativa y familiar.



Programa De Rehabilitación Para Personas Con Discapacidad Visual



**ATENDIMOS 39 PERSONAS CON
DISCAPACIDAD VISUAL.**

En convenio el programa ofrece 2 servicios de rehabilitación:

**1. Rehabilitación personas ciegas mayores
de 14 años**

2. Rehabilitación personas con baja visión

¿Dónde lo ejecutamos?

📍 *Barranquilla*

📍 *Galapa*



Logros alcanzados

Tecnología accesible

- Formación en el uso de dispositivos móviles y herramientas de accesibilidad (lectores y amplificadores de pantalla).
- Capacitación en software especializado como JAWS y ZoomText para el manejo de equipos de cómputo.
- Fortalecimiento de competencias digitales para el acceso a plataformas virtuales, entornos educativos y oportunidades laborales.

Tecnología accesible

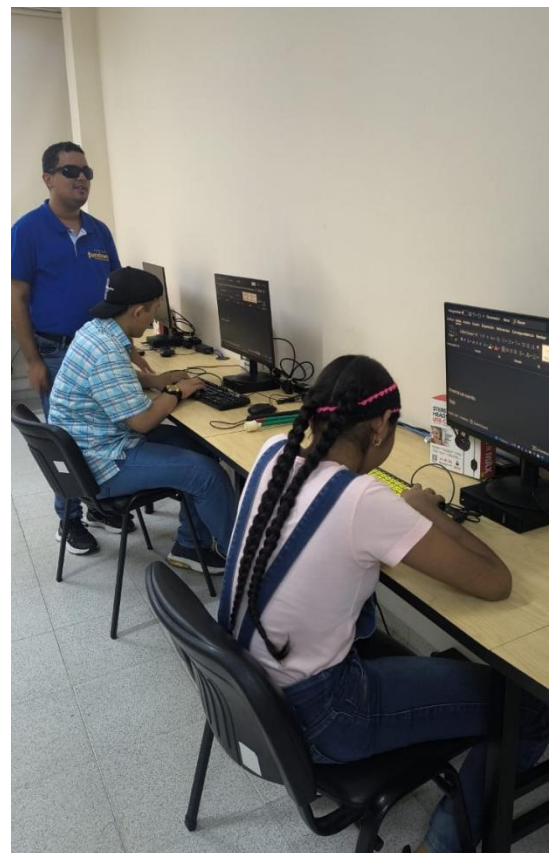

Sistema Braille

- Formación en niveles (iniciación, fortalecimiento y avanzado), incluyendo estenografía.
- Desarrollo de habilidades de lectura y escritura táctil, mejorando precisión, velocidad y comprensión.
- Aplicación del sistema Braille en contextos académicos y funcionales.

Sistema Braille

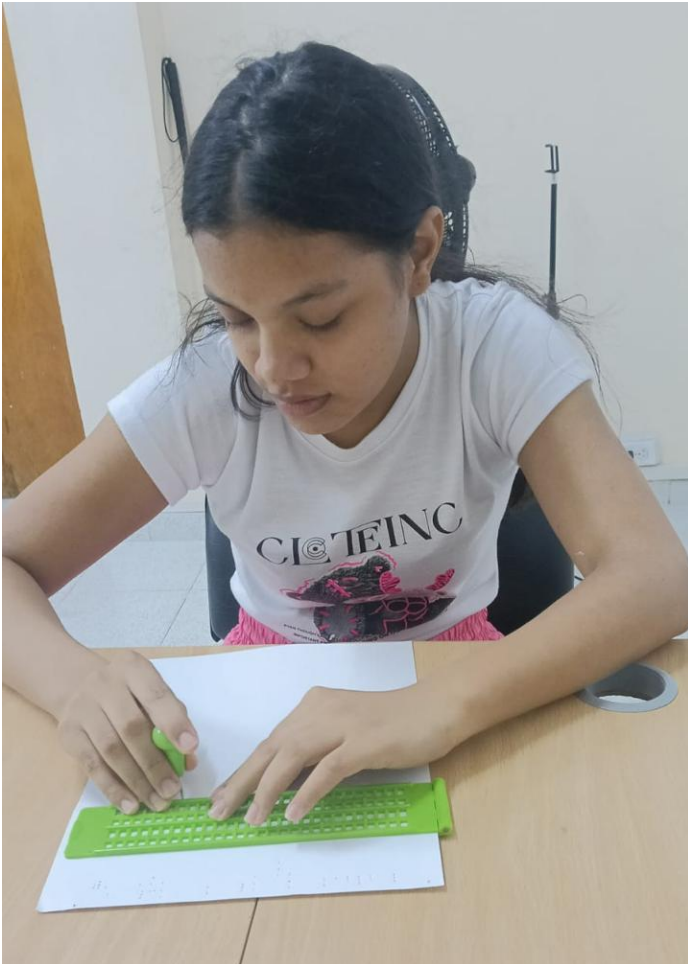

Pensamiento lógico-matemático.

- Entrenamiento en el uso del ábaco japonés, cálculo mental y representación espacial.
- Uso de tecnologías de apoyo como la calculadora parlante.
- Fortalecimiento de competencias numéricas y nociones de educación financiera orientadas a la autonomía.

Pensamiento lógico-matemático.



Orientación y Movilidad.

- Entrenamiento en técnicas de desplazamiento seguro con bastón y pre-bastón.
- Desarrollo de habilidades de percepción, ubicación y reconocimiento del entorno.
- Fortalecimiento de la independencia y seguridad en la movilidad cotidiana.

Orientación y Movilidad.



La recreación y el deporte como escenarios de inclusión, participación y bienestar.



En articulación con la Alcaldía de Barranquilla e Inclúyete +, durante el 2025 se desarrollaron actividades recreo-deportivas adaptadas dirigidas a personas con discapacidad visual, promoviendo espacios de participación, integración social y aprovechamiento del tiempo libre. Estas acciones contribuyeron al fortalecimiento de habilidades sociales, el bienestar físico y la construcción de entornos más inclusivos en la ciudad.

El arte y la cultura como medios para la inclusión, la expresión y la participación

En articulación con las **Casas de Cultura Distrital**, durante el 2025 se desarrollaron procesos formativos en áreas artísticas dirigidos a personas con discapacidad visual, promoviendo la expresión, el desarrollo de habilidades y la participación en espacios culturales accesibles.

Música – Flauta de millo

Rescate de tradiciones culturales a través del aprendizaje musical inclusivo.



Bisutería

Desarrollo de habilidades manuales orientadas a la creatividad y la autonomía.



Danza

El cuerpo como medio de expresión, integración y construcción de identidad.



Como cierre del proceso, se realizó una presentación final que permitió visibilizar los aprendizajes y fortalecer la confianza y el reconocimiento de los participantes.



ARTICULACIÓN CON ÁGORA



Resultados relevantes

- **60 instructores formados** en estrategias pedagógicas inclusivas (DUA), fortaleciendo la capacidad institucional del SENA.
- **27 emprendedores vinculados** a rutas de fortalecimiento en economía popular.
- **Articulación con agencias de empleo** y sector empresarial, facilitando procesos de intermediación laboral.
- **Acompañamiento técnico a plataformas y entornos laborales**, garantizando condiciones de accesibilidad (CRM, SIMO, entre otros).
- **Gestión de ajustes razonables y tecnologías de apoyo** (como licencias JAWS), favoreciendo el acceso y permanencia en procesos formativos.

El programa permitió consolidar una ruta integral que articula formación, emprendimiento e inclusión laboral, fortaleciendo las oportunidades de participación económica de las personas con discapacidad visual. La articulación con el sector productivo, entidades de formación y agencias de empleo posiciona a Fundavé como un actor clave en la implementación de estrategias de inclusión laboral con enfoque técnico y sostenible.



CUALIFICACIÓN DEL EQUIPO

El fortalecimiento del talento humano como base para una atención con calidad y pertinencia.



Durante el año 2025, Fundavé fortaleció la cualificación de su equipo técnico mediante procesos de formación en áreas tiflológicas, pedagógicas y de atención integral, orientados a mejorar la calidad de la intervención. De manera complementaria, se contó con el acompañamiento del Instituto Nacional para Ciegos (INCI) a través de asistencias técnicas especializadas, que permitieron actualizar metodologías, consolidar buenas prácticas y fortalecer las capacidades institucionales.



VOLUNTARIADOS

El **voluntariado** fortalece el alcance institucional y multiplica el impacto social de Fundavé



4 jornadas de adaptación de materiales accesibles para estudiantes con discapacidad visual de instituciones educativas, 3 sesiones de club de lectura y 1 torneo de juegos de mesa, promoviendo participación e inclusión.



4 adaptaciones de material accesible para favorecer la inclusión educativa de estudiantes con discapacidad visual en las Instituciones Educativas.



participación en espacios de socialización para el trabajo con población con discapacidad visual; realización de la celebración del Día del Niño y concierto de sinfonía; y desarrollo de actividades de adaptación de cuentos con estudiantes de grado 11 para el programa de estimulación.



Participación en iniciativas educativas e innovación social

Global Goals Jam Schools

Participación en el *Global Goals Jam Schools*, espacio de innovación donde estudiantes diseñaron soluciones colaborativas basadas en los Objetivos de Desarrollo Sostenible (ODS), promoviendo la inclusión, la creatividad y la transformación social desde el contexto educativo.



Comité de Apoyo

Conformado por un grupo de damas barranquilleras quienes gestionan recursos y apoyan actividades en la fundación.

Acompañamiento social.

Durante el año 2025, tres trabajadoras sociales pensionadas continuaron su vinculación voluntaria a Fundavé, proceso que vienen desarrollando desde el 2024. Su aporte profesional se orientó al acompañamiento a familias, mujeres con discapacidad visual y profesionales del equipo, fortaleciendo los procesos de orientación, seguimiento y apoyo psicosocial.

Su experiencia y compromiso se consolidan como un apoyo significativo en el trabajo comunitario, contribuyendo al fortalecimiento de la atención integral y del vínculo con la población beneficiaria.



CRECIMIENTO Y POSICIONAMIENTO INSTITUCIONAL

Durante el año 2025, Fundavé consolidó su posicionamiento a nivel nacional, trascendiendo la prestación de servicios para convertirse en un referente técnico en inclusión, educación y atención a personas con discapacidad visual. Su participación en escenarios estratégicos, académicos y de articulación institucional evidencia una creciente incidencia en la construcción de prácticas, conocimientos y políticas en el país.

- **Referentes Nacionales en ULAC en la Secretaría de Educación:** participación en espacios de articulación y discusión técnica, aportando la experiencia institucional en procesos de educación inclusiva.
- **Instituto Nacional para Ciegos (INCI):** desarrollo de asesorías técnicas especializadas, participación en tres espacios radiales en Radio INCI y visita institucional de la directora **Andrea Carolina Chacón Castillo**, en el marco de la entrega de material en Braille a estudiantes del departamento, fortaleciendo el acceso a recursos educativos accesibles.





- Universidad Pedagógica Nacional – Bogotá:** participación en el evento nacional de Braille con la ponencia “*Conmemoración de los 200 años del Braille y 25 años de Braille en Fundavé*”, destacando la trayectoria institucional en la enseñanza y promoción del sistema Braille.



- **Foro Mujeres Conalivi:** participación orientada al fortalecimiento del liderazgo, la participación y la visibilización de las mujeres con discapacidad visual en escenarios sociales y comunitarios, organizado por Conalivi.



- **X Encuentro de Mejores Prácticas “Lo mejor de lo mejor” – Fundación Ramírez Moreno (Bogotá):** socialización de experiencias significativas, posicionando las prácticas de Fundavé como referentes en el ámbito nacional.



Tarde de juegos de mesa con propósito social – Club ABC

Actividad organizada por el Comité de Apoyo, en la que más de 140 Damas Barranquilleras participaron en un espacio de integración, cuyos aportes permitirán financiar el transporte de usuarios de Fundavé, garantizando su asistencia y continuidad en los procesos de rehabilitación.



Carnaval de Barranquilla – Proyecto de sostenibilidad



En el marco de la alianza con Carnaval S.A.S., Fundavé participó en el Proyecto Carnaval Sostenible, orientado a la promoción de prácticas ambientales responsables mediante el aprovechamiento de materiales reciclables. A través de este proyecto, se desarrollaron procesos formativos enfocados en el reciclaje como herramienta para la creación, el fortalecimiento de habilidades y la participación en iniciativas de economía circular.



Fiesta de Carnaval en Fundavé

Espacio de participación cultural inclusiva dirigido a los usuarios de la Fundación



Entrevista en canal internacional en la que se visibilizó cómo las personas con discapacidad visual viven y participan del Carnaval de Barranquilla, promoviendo una mirada inclusiva de la cultura.



CENTRO DE PRÁCTICAS UNIVERSITARIAS

Durante el año 2025, Fundavé se consolidó como escenario de formación para estudiantes de educación superior, promoviendo el desarrollo de competencias profesionales en contextos reales de intervención social.



Universidad
del Atlántico

Estudiantes en formación como educadoras especiales participaron de manera presencial en los diferentes programas institucionales, apoyando procesos de atención, acompañamiento pedagógico y fortalecimiento de prácticas inclusivas



UNIVERSIDAD PEDAGÓGICA
NACIONAL
Educadora de educadores

Estudiantes de educación especial, en modalidad virtual, acompañaron los programas institucionales, aportando a la implementación de estrategias pedagógicas inclusivas y al seguimiento de procesos educativos.



UNIVERSIDAD
SERGIO ARBOLEDA

Estudiantes de psicología desarrollaron procesos de acompañamiento a usuarios y apoyo en la planeación estratégica institucional, fortaleciendo el componente psicosocial y organizacional de la Fundación.

Este espacio de práctica contribuye al intercambio de conocimientos, al fortalecimiento institucional y a la formación de profesionales comprometidos con la inclusión y la atención a la población con discapacidad visual.



CAMBIO DE IMAGINARIOS SOCIALES

Durante el año 2025, Fundavé desarrolló acciones orientadas a la transformación de percepciones sociales frente a la discapacidad visual, promoviendo el reconocimiento de capacidades, la participación activa y la construcción de entornos más inclusivos.

Cátedra Héctor Cadavid – El Braille y la poesía

Realizada en la Biblioteca Meira Delmar, este espacio académico y cultural permitió visibilizar el sistema Braille como herramienta de acceso al conocimiento y medio de expresión, integrando la literatura y la inclusión en un mismo escenario.



Conmemoración del Día del Bastón Blanco

Se llevaron a cabo jornadas de sensibilización mediante concentraciones en la Plaza de la Biblioteca Meira Delmar y en el municipio de Sabanagrande, promoviendo el reconocimiento del bastón blanco como símbolo de autonomía, así como la importancia de la accesibilidad y la movilidad segura.



Salida al Zoológico

Actividad dirigida a niños y niñas, realizada gracias a la donación de boletas por parte de la empresa Quintal, promoviendo espacios de integración, aprendizaje y disfrute en entornos recreativos inclusivos.



Jornada recreativa en piscina – Turipaná

Desarrollada en articulación con Comfamiliar Atlántico, esta actividad permitió fortalecer la participación y el bienestar de los niños y niñas en un entorno seguro y accesible, favoreciendo experiencias significativas de inclusión.



Ponte en mis zapatos

Estrategia de sensibilización desarrollada en colegios y universidades, orientada a generar experiencias vivenciales que permitan comprender las dinámicas de las personas con discapacidad visual, promoviendo empatía, inclusión y eliminación de barreras actitudinales.





Maratón de Sueños

Participación en la carrera recreativa **Maratón de Sueños**, liderada por la Fundación Jeison Aristizábal, una iniciativa deportiva e incluyente que promueve la participación de personas con discapacidad junto a la comunidad en general. Este espacio fomenta la integración social, la visibilización de capacidades y el reconocimiento de la inclusión como un compromiso colectivo.





Fiesta de Navidad

Espacio de integración dirigido a los niños con discapacidad visual, que retoma el origen solidario de Fundavé, el cual inició a partir de la entrega de regalos. Año a año, esta tradición se mantiene gracias al apoyo de aliados como Magno, Tecnoglass, Olímpica y otras personas que se vinculan a la iniciativa, permitiendo generar momentos de bienestar, inclusión y encuentro para la población atendida.





Acceso a servicios y apoyos especializados

Se gestionaron apoyos orientados a garantizar el acceso a servicios esenciales para la población con discapacidad visual, fortaleciendo su autonomía y calidad de vida.

Entrega de gafas: a través de la Fundación Keralty y la Fundación Oftalmológica del Caribe, se realizaron diagnósticos y exámenes visuales, así como la entrega de lentes formulados a 40 estudiantes con baja visión irreversible, contribuyendo al mejoramiento de su funcionalidad visual y desempeño académico.



Entrega de bastones: gestión y entrega de bastones a usuarios ciegos, a través de donaciones, fortaleciendo su movilidad, autonomía e independencia en los desplazamientos cotidianos.



Certificado de discapacidad: en articulación con la Alcaldía de Barranquilla, se brindó acompañamiento en la etapa de registro para la certificación de discapacidad, facilitando el acceso a beneficios y servicios establecidos en la normatividad vigente.



FORTALECIMIENTO SALA TIFLOTECNOLOGIA

Proyecto: Compra de equipos de aprendizaje para personas con baja visión o ceguera



En 2025, en alianza con la Fundación Ramírez Moreno, se ejecutó este proyecto, destinado al fortalecimiento de la sala de tiflotecnología.

Se adquirieron **5 computadores de alto rendimiento, 1 lector inteligente ClearReader+, 5 teclados adaptados, 1 televisor de 65”, 10 diademas, 1 licencia de Microsoft 365 y 6 reguladores de energía**, mejorando la capacidad institucional para la formación en tecnología accesible.

La dotación fortalece los procesos de formación y el desarrollo de competencias digitales en la población con discapacidad visual atendida por la Fundación.



INSTALACIÓN DE PANELES SOLARES



En 2025 implementamos la instalación de paneles solares en nuestra sede, proyecto que entró en funcionamiento el 29 de diciembre.

Esta iniciativa responde al alto consumo energético requerido para la atención continua en nuestras instalaciones, donde las facturas de energía alcanzaban aproximadamente \$4.500.000 mensuales.

Gracias al apoyo de Cummins Norte de Colombia, a través de GlobalGiving, se realizó una inversión cercana a \$110 millones, incluyendo instalación y adecuaciones necesarias.

Este proyecto nos permite reducir costos operativos y destinar más recursos a nuestros programas, al tiempo que fortalecemos nuestro compromiso con la sostenibilidad ambiental.



Visita entrega de proyecto de paneles solares a la junta directiva

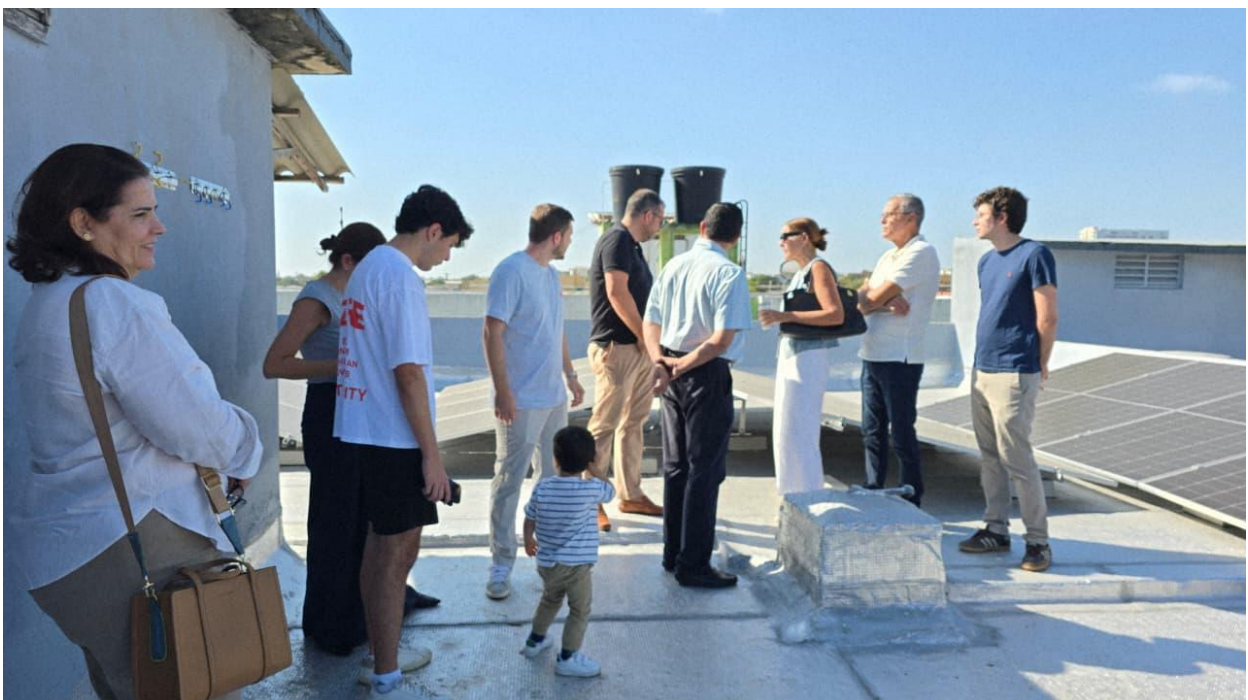

PRESENCIA EN REDES SOCIALES

Durante el 2025, las redes sociales de la Fundación María Elena Restrepo – Fundavé se consolidaron como un canal clave para visibilizar la discapacidad visual, sensibilizar a la comunidad y fortalecer la conexión con aliados y beneficiarios.

A través de contenidos testimoniales, educativos y acciones institucionales, se han posicionado mensajes de inclusión y se ha fortalecido el vínculo con la comunidad, además de servir como canal directo de comunicación.

Invitamos a quienes leen este informe a sumarse a nuestra comunidad digital, siguiéndonos en nuestras redes sociales y suscribiéndose a nuestro canal de YouTube para seguir amplificando este mensaje de inclusión.



<https://www.facebook.com/fundaveorg>



Instagram

<https://www.instagram.com/fundaveorg/>



<https://www.youtube.com/@fundaveorg>

fundavé
Inclusión con sentido