fundavé
Inclusión con sentido

INFORME DE GESTIÓN

2023

Una oportunidad para la inclusión Con Sentidos

MENSAJE DE BIENVENIDA AL INFORME

Las líneas que hemos escrito tienen como propósito socializar ante los diferentes actores que han hecho posible el trabajo en beneficio de las personas con discapacidad visual en el 2023, deseamos que la información aquí presentada sea suficientemente transparente para que se hagan una idea real del trabajo y de los logros alcanzados.

DESDE LA DIRECCIÓN de la fundación María Elena Restrepo

Fundavé queremos dar las gracias a todas las entidades con las que nos relacionamos para cumplir el objetivo misional de la fundación como es brindar apoyos tiflológicos para la inclusión de los diferentes grupos etarios y programas diferenciales para llenar las necesidades de cada uno de estos, estamos convencidos que el trabajo en alianza pública - privada a través de convenio de asociación da excelente resultados porque al sumar esfuerzo técnicos y económicos se logra mayor impacto.

En el 2023 se fortalecieron programas como el de atención a la sordoceguera y la discapacidad múltiple asociada a la visual, programa que fue apoyado por la Fundación Once para América Latina FOAL, con intervención en la institución y extensión a los domicilios por un equipo de profesionales con conocimientos en el área y actualización permanente. El programa de estimulación temprana y educación inicial cumplió metas de cobertura y de pertinencia, se destaca aquí los aprendizajes de las familias quienes fueron activas en los abordajes.

A través del programa de tiflología para la vida que es apoyado con acciones del proyecto de implementación de bibliotecas accesibles que se desarrolla en convenio con la Gobernación del Atlántico y el programa de rehabilitación funcional del CRAC, se brindó apoyos a los adultos ciegos y con baja visión que requirieron atención en este periodo. Los escolares ciegos o con baja visión vinculados a las Instituciones oficiales del departamento del Atlántico y algunos del distrito de Barranquilla, así como sus maestros recibieron soporte especializado, con apoyos tiflológicos y pedagógicos, dotación de tecnología y material especializado.

La fundación fortaleció sus ambientes físicos, adecuando espacios a partir de una donación dada por Cummis a través del programa que se tiene con GlobalGiving y al apoyo inmejorable de Comfamiliar del Atlántico, otro aporte significativo es el de Google a través de la plataforma Benedetti que desde hace 5 años da soporte a las acciones de Fundavé como son la entrega de ayudas humanitarias y elementos de soporte técnico.

Por otra parte, el fortalecimiento del equipo técnico conformado por tiflólogos y otros profesionales de ámbito misional permitió el alcance de las metas planteadas; A demás de estas fueron muchas las actividades realizadas durante el periodo que buscaron revindicar derechos y visibilizar a las personas con discapacidad visual y con sordoceguera ante la sociedad.

Cada día son más las personas ciegas, con baja visión irreversible y con sordoceguera que participan en actividades que los ponen en igualdad de condiciones que sus pares sin discapacidad esto en cumplimiento de toda la normatividad que soporta la inclusión especialmente la convención de los derechos de las personas con discapacidad y toda la normatividad nacional.

En este 2023 con todas las acciones realizadas

Lo Logramos

NUESTRO PROPÓSITO

MISIÓN

Trabajamos por la inclusión de personas con discapacidad visual (ceguera, baja visión), con sordoceguera y con discapacidad múltiple asociada a discapacidad visual; a través de programas y servicios: educativos, de rehabilitación, culturales y de participación ciudadana en contexto institucional y comunitario, sin discriminación por razones de sexo, raza, origen, religión y política.

VISIÓN

Consolidarnos como la organización líder en la región caribe colombiana, en la prestación de servicios especializados para personas con discapacidad visual y con sordoceguera. quienes participarán, ejercerán derecho y mejorarán su calidad de vida.

NUESTRO EQUIPO DE TRABAJO

ASAMBLEA GENERAL

JUNTA DIRECTIVA

1. María Estela Donado Guzmán
2. Enrique Casas
3. Liliana Vergara
4. Tatyana Riveira de Blanco
5. Martha Zabarain
6. María Camila Restrepo
7. Francisca Pezzano de Garzón
8. María Victoria Quintero Quintero
9. Bertha Restrepo Posada
10. María del Pilar Sojo Guzmán

REPRESENTANTE LEGAL

1. María Estela Donado Guzmán

DIRECTORA DE PROYECTOS

1. María del Rosario Guevara Solís

REVISOR FISCAL

1. Diana María Valencia Tamara

CONTADOR

1. Ingrid Rodríguez De La Cruz

ASISTENTE ADMINISTRATIVO

1. Marlebis Pacheco Gamarra

ASESORA DE PROYECTOS

1. Victoria Donado Guzmán

SUPERVISORA DE PROYECTOS

1. Andrea Carrillo Morales

COORDINADORA DE TECNOLOGÍA ACCESIBLE

1. María Paz Mestra Ramírez

DOCENTE DE BAJA VISIÓN

1. Evaristo Mestra

EDUCADOR ESPECIAL

1. Angie Navarro
2. Niurka Murcia
3. Maroly Jiménez
4. Lina Mejía
5. Leyvis Niebles
6. Royman Fernández
7. Brigitte Herrera
8. Loraine Rua
9. Erika López

PSICÓLOGO

1. Liubis Macias Bolívar

EDUCADOR FÍSICO

1. Duquez Valerio

LICENCIADO EN MATEMÁTICAS

1. Albenio Martínez Hernández

INSTRUCTOR DE TECNOLOGÍA

1. Saulo Romero
2. Cristian Jiménez

PROMOTOR DE LECTURA

1. Alejandro Mestra Guevara

FONOAUDIÓLOGA

1. Milena Mercado Ruiz

¿DÓNDE ESTAMOS UBICADOS?

LLEGAMOS A

BARRANQUILLA

22 MUNICIPIOS

DEL DEPARTAMENTO DEL ATLÁNTICO

49

INSTITUCIONES EDUCATIVAS OFICIALES

5

BIBLIOTECAS

Barranquilla, Santo Tomas, Baranoa, Candelaria y Galapa.

NUESTRO TRABAJO EN CIFRAS

EL 2023 EN LA FUNDACIÓN MARÍA ELENA RESTREPO

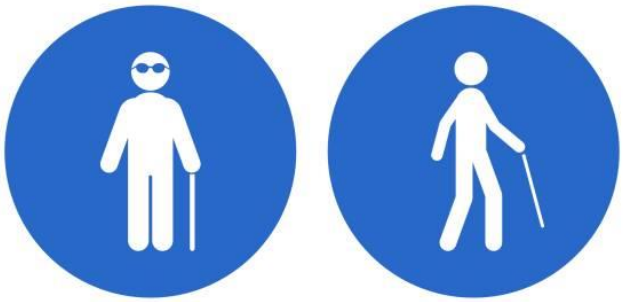

ATENDIMOS A **413** PERSONAS CON DISCAPACIDAD

Relación de atenciones en los últimos 5 años

Número de personas atendidas	**2019**	**2020**	**2021**	**2022**	**2023**
	236	**213**	**259**	**380**	**413**

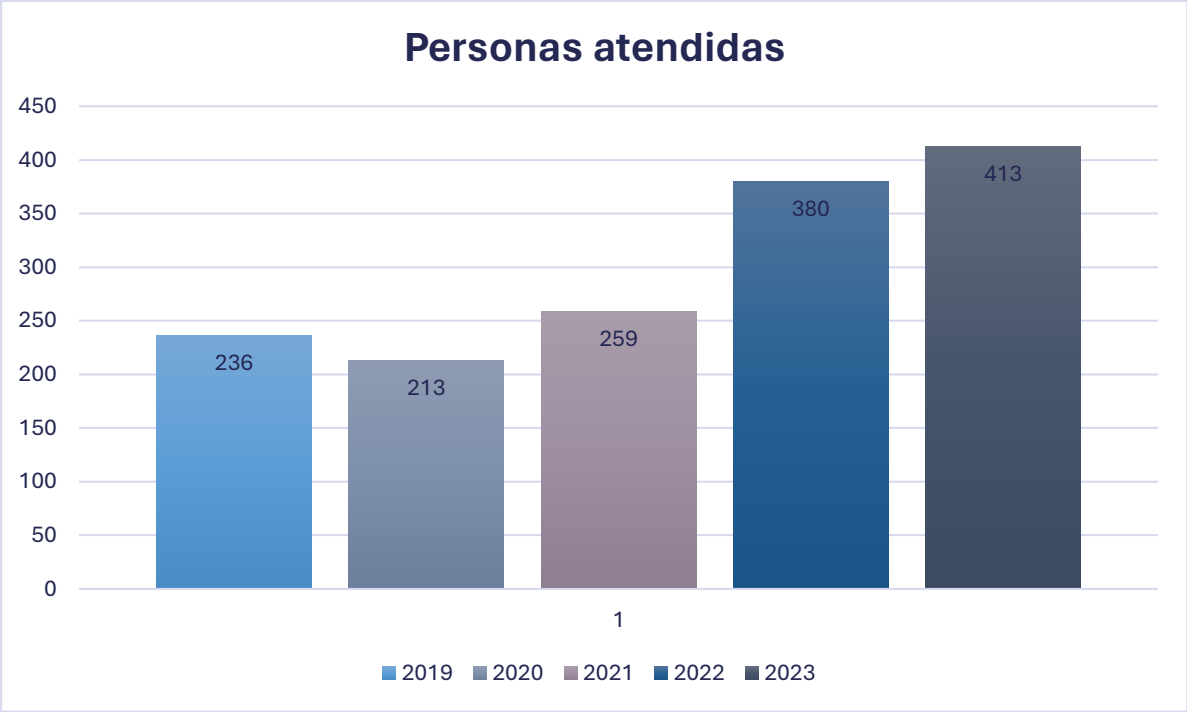

En el año 2023 tuvimos una atención de 413 personas lo cual evidencia un aumento con respecto al año anterior del 8,6%, con respecto al año 2020 evidenciamos el menor número de atención esto derivado de la pandemia COVID-19, el aumento significativo en años posteriores se debe a la utilización de estrategias tiflológicas.

ATENCIÓN POR PROGRAMAS

PROGRAMAS	2019	2020	2021	2022	2023
Atención Temprana Con-Sentidos Y Educación Inicial	21	0	18	14	18
Apoyo A La Inclusión Educativa	92	148	148	181	203
Tiflología Para La Vida Nueva Generación	110	72	93	160	163
Atención Especializada Para Población Con Sordoceguera Y Discapacidad Múltiple Escalando	13	5	9	32	29

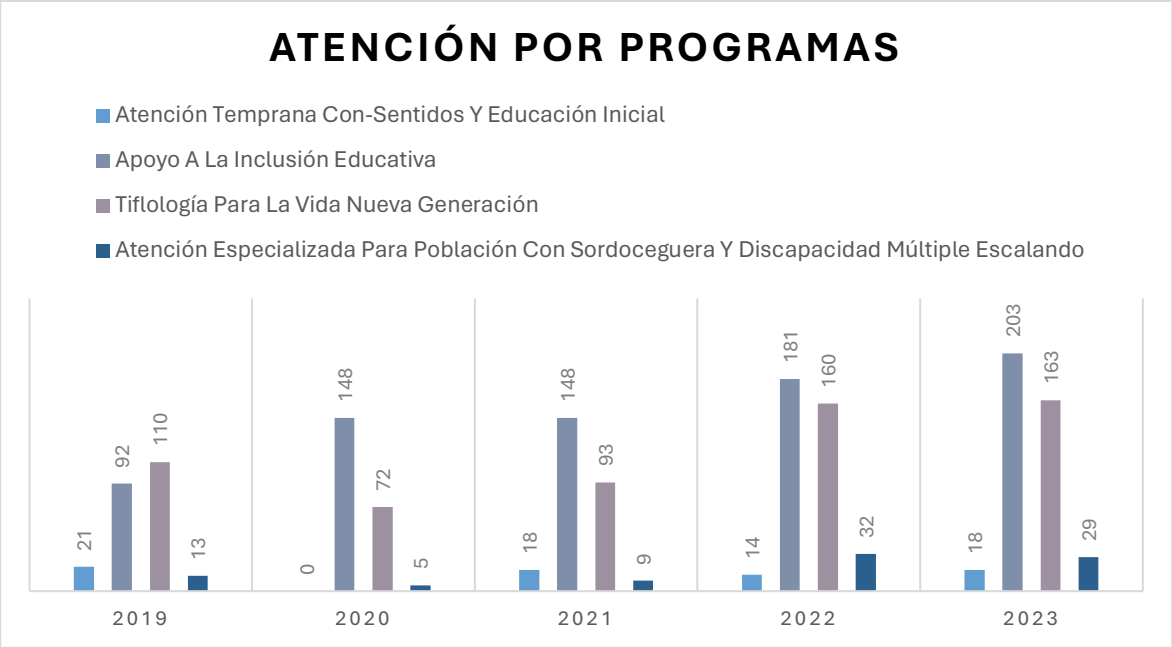

ESTADÍSTICA POR GÉNERO

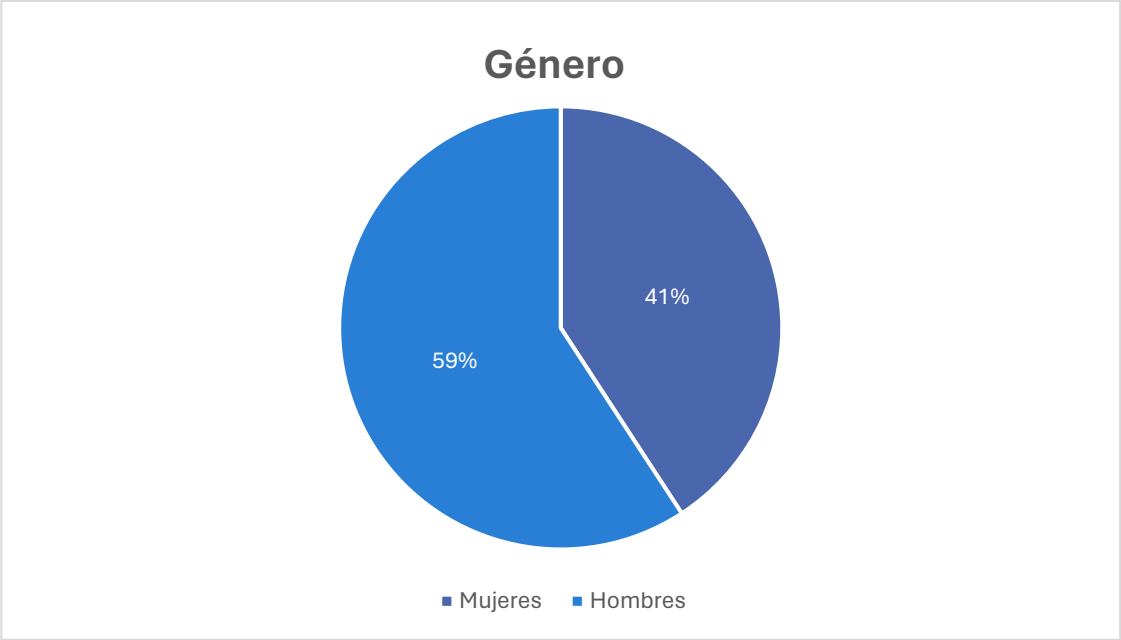

Entre el universo de la población con discapacidad visual, con ceguera, con baja visión, con sordoceguera y con discapacidad múltiple asociada a la visual atendida en la fundación el 2023, el **59%** son hombres y **41%** mujeres.

ESTADÍSTICA POR CONDICIÓN VISUAL

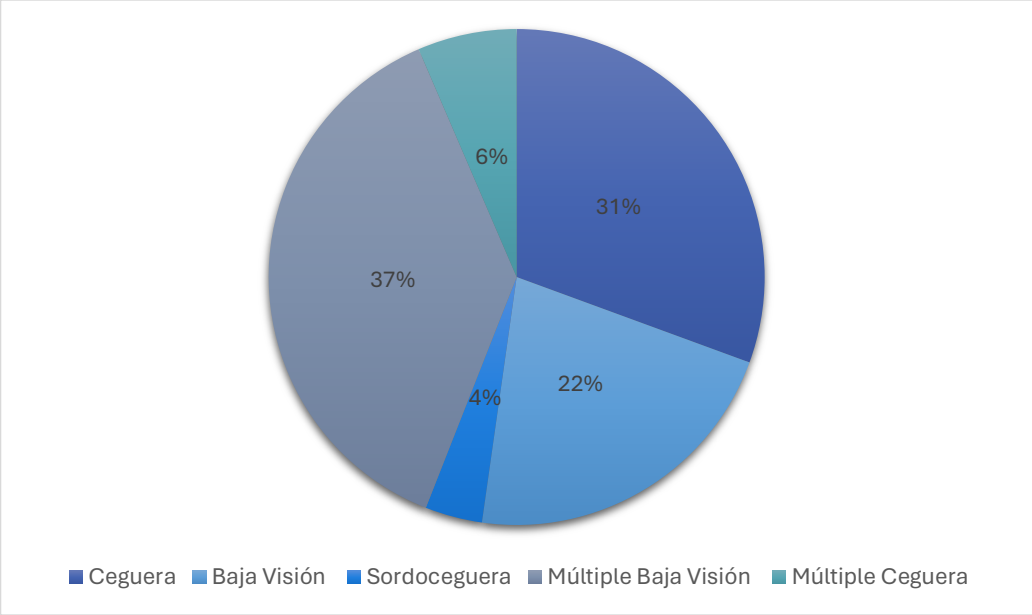

Del 100% de la población atendida en Fundavé, el 31% son personas con Ceguera, el 22% son personas con Baja Visión Irreversible, el 4% son personas con Sordoceguera, el 37% son personas con discapacidad múltiple asociada a la Baja Visión y el 6% son personas con discapacidad múltiple asociada a la ceguera.

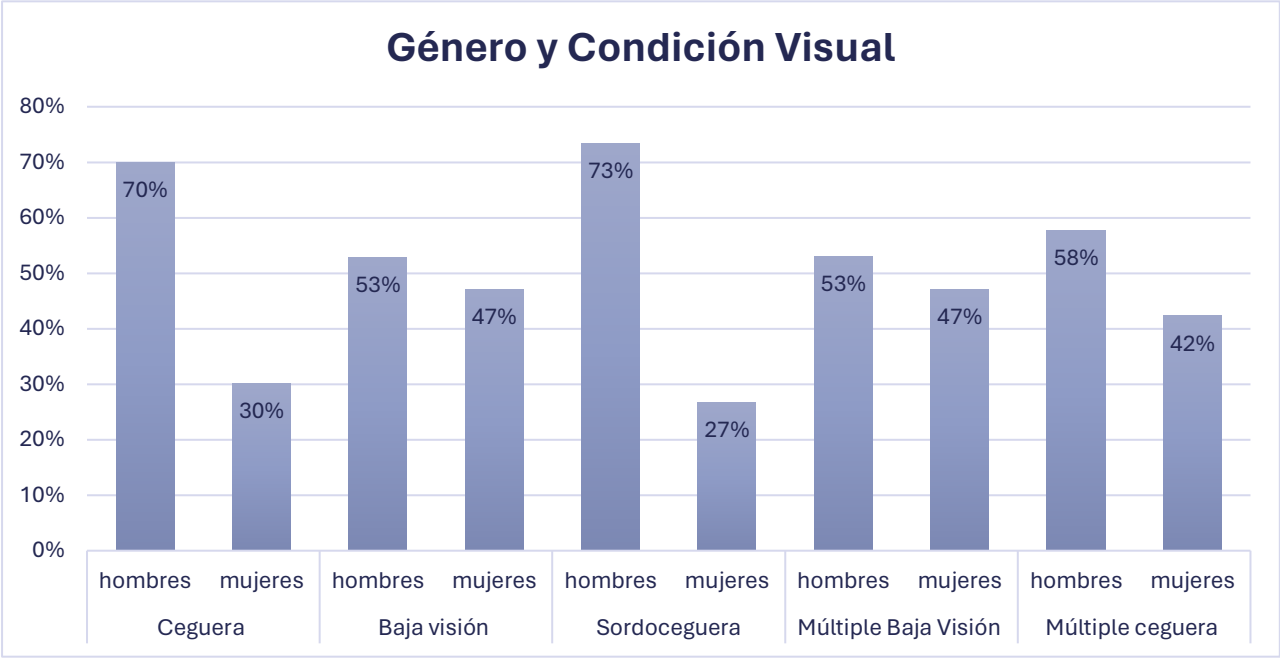

Por otro lado, es importante hacer un análisis del género por condición visual de las personas que reciben servicios en Fundavé.

- Del 100% de la población con Ceguera el 70% son hombres y el 30% son mujeres.
- Del 100% de la población con Baja Visión el 53% son hombre y el 47% son mujeres.
- Del 100% de la población con discapacidad múltiple asociada a la Baja Visión el 53% son hombres y el 47% son mujeres.
- Del 100% de la población con discapacidad múltiple asociada a la ceguera el 58% son hombres y el 42% son mujeres.

PATOLOGÍAS PREVALENTES

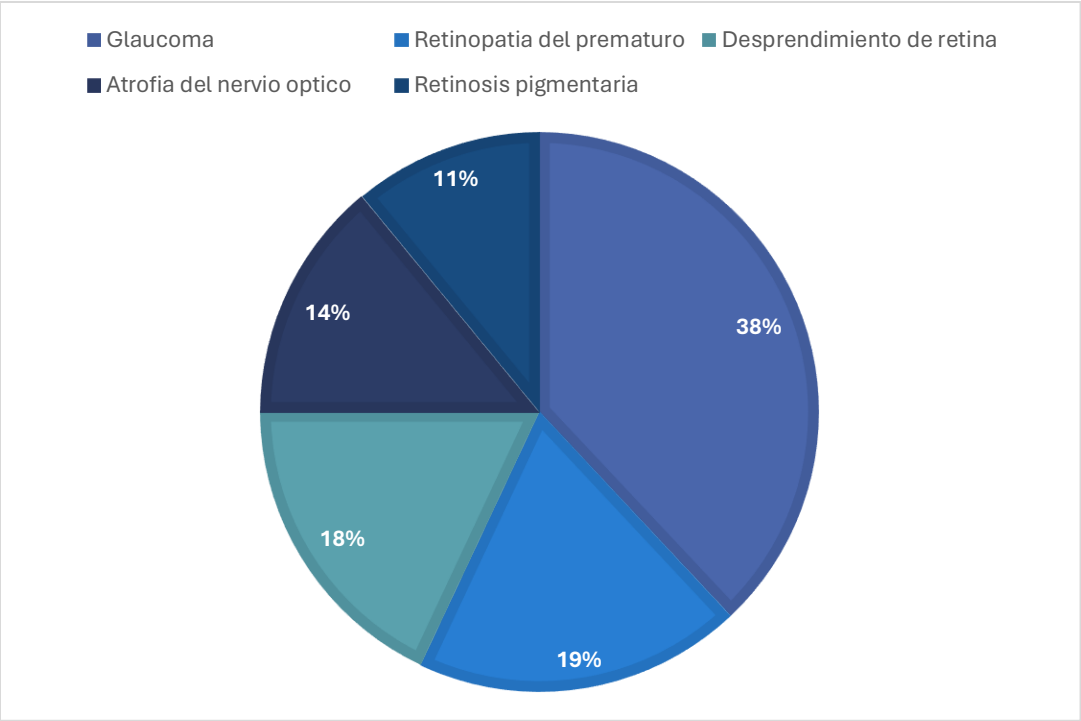

Las patologías más prevalentes que han causado ceguera o baja visión en los usuarios atendidos en Fundavé en el 2023 son en un 38% la perdida por causa del **glaucoma**, en un 19% a causa de **retinopatía del prematuro**, en un 18% la perdida por causa de **desprendimiento de retina**, en un 14% a causa de **atrofia del nervio óptico** y en un 11% la perdida a causa de **retinosis pigmentaria**.

ESTADÍSTICA MUNICIPIOS

Trabajando por la inclusión de las personas con discapacidad visual en el 2023 brindamos atención en la ciudad de Barranquilla, en 22 de 23 municipios del Departamento del Atlántico, en la ciudad de Santa Marta y en la ciudad de Cartagena.

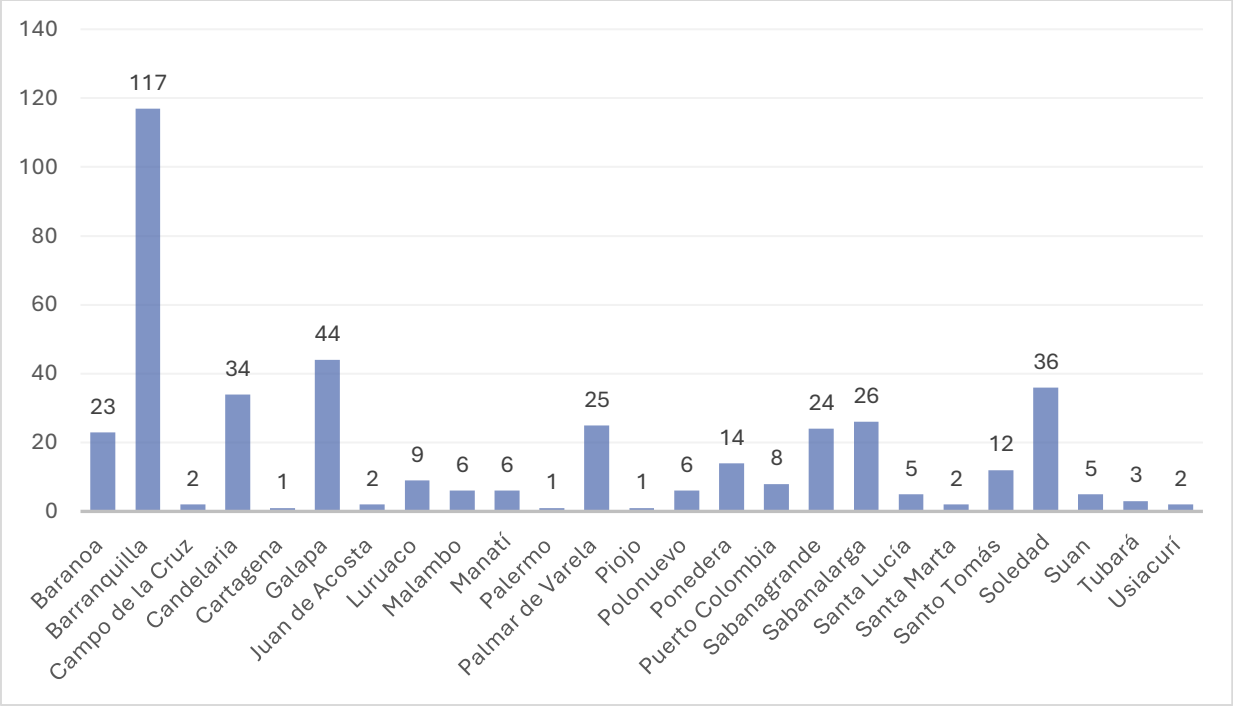

Los municipios con mayor población de usuarios son Barranquilla con 117 personas, Galapa con 44 personas, Soledad con 36 personas, Candelaria con 34 personas, Sabanalarga con 26 personas, Palmar de Varela con 25 personas, Sabanagrande con 24 personas, Baranoa con 23 personas, Ponedera con 14 personas y por último Santo Tomás con 12 personas.

NUESTRA GESTIÓN

El 2023 fue año donde tuvimos grandes avances desde la infraestructura, recurso humano y fortalecimiento de los procesos de la población con discapacidad visual a través de gestiones con entidades públicas y privadas que permitieron el crecimiento de la fundación.

- ✓ Presentamos a la empresa Cummis un proyecto de adecuación de los pisos dos y tres, el cual fue aprobado y recibimos una donación a través de GlobalGiving, que permitió la adecuación de diferentes espacios, fortaleciendo así los programas de la fundación.

- ✓ Continuamos con la gestión presentando proyectos a Google a través de la plataforma Benedetti que maneja la responsabilidad social de algunas multinacionales que se afilian a ella y al ser nosotros una de las fundaciones selecciones por Google anualmente recibimos importantes donaciones.

- ✓ Fortalecimos el recurso humano en el área administrativa y en el área misional con la vinculación de 6 profesionales, para un total de 29 personas vinculadas para cumplir las metas de los diferentes procesos y proyectos.

- ✓ Fortalecimos e institucionalizamos el programa de estimulación temprana y sordoceguera a través del apoyo de las damas de Weston.

- ✓ Presentamos proyectos a nuestros aliados nacionales e internacionales, fortaleciendo los programas institucionalizados de Fundavé.

1. Se presento **1 proyecto de educación y 1 proyecto de sordoceguera** a la Fundación Once para América Latina **FOAL**
2. Se presento **1 proyecto de vida a la Fundación Bolívar Davivienda** para los estudiantes de 9°, 10° y 11° con discapacidad visual de las Instituciones Educativas.
3. Se presento **1 proyecto de estimulación temprana** a las **Damas de Weston**.

- ✓ Gestionamos y apoyamos a diferentes empresas desde los voluntariados con las personas con discapacidad visual.

- ✓ Gestionamos convenios, alianzas y donantes

LOGROS

A través de nuestras alianzas y proyectos logramos atender y beneficiar:

413 personas con ceguera, baja visión irreversible, con sordoceguera y discapacidad múltiple asociada a la visual se beneficiaron con atención directa.

2.007 personas se beneficiaron indirectamente de los programas de la fundación.

203 estudiantes con discapacidad visual fueron atendidos con apoyos tiflológicos y pedagógicos.

21 municipios impactados.

49 instituciones Educativas recibieron asistencia técnica en los municipios focalizados.

773 docentes y directivos participaron de capacitación y asistencia técnica.

160 estudiantes dotados con kit tiflológico.

18 niños y niñas del programa de estimulación atendidos

29 personas con sordoceguera, con discapacidad múltiple asociada a la visual atendidos

65 adultos ciegos participaron en procesos de Rehabilitación funcional a través del convenio con el CRAC.

40 estudiantes de 9°, 10° y 11° participaron en proceso de construcción de proyecto de vida.

100 estudiantes fueron dotados con celulares y tabletas con tecnología accesible y **17** estudiantes de los grados decimo y once con computadores accesibles.

Se brindo ayuda humanitaria a la población con discapacidad visual, desde la entrega de bastones, ayudas ópticas, mercados, regalos de navidad, auxilios económicos para citas médicas.

HISTORIAS DE VIDA

Sheyla Lucia López Mercado

Usuaria del programa Apoyo a la Inclusión Educativa
8 años

Sheyla es una niña de 8 años que a causa de una enfermedad genética perdió su visión, nació en Magangué Bolívar donde aprendió sus primerias letras y se relacionó por primera vez con el Braille. Hoy recibe atención en Fundavé en el programa de Apoyo a la Inclusión aprendiendo a demás del Braille el manejo del ábaco para las matemáticas, técnicas para su orientación y movilidad, técnicas para la vida diaria y que así crezca como una niña independiente.

A Sheyla le gusta cantar, está muy pendiente de como esta vestida y cuáles son los artistas de moda, cursa el primer grado de la educación formal en el colegio infantil plasmando huellas en el barrio la pradera de la ciudad de Barranquilla, en ese mismo barrio vive con su tía paterna quien está al cuidado de ella, en vacaciones viaja a Magangué a compartir con su familia pero definitivamente Sheyla dice que ama a Fundavé y a Barranquilla con todo su corazón aunque este esté afectado por una cardiopatía.

Sheyla Lucia tiene futuro, porque tiene potencial y una red de apoyo que la acompaña conformada entre su familia paterna y Fundavé.

Jesús Pua Galofre

Usuario del programa de tiflología para la vida

17 años

Jesús púa encontró en Fundavé en este año 2023 una oportunidad para crecer, cuando tenía solo 11 años en el año 2018 y cursaba quinto de primaria perdió la visión y la escuela le cerró las puertas, aduciendo que no estaban preparados para atenderlo.

Cada día viene a Fundavé para aprender todo lo que se le pueda enseñar; en poco tiempo aprendió a usar el bastón y logró ser independiente, ya no necesita que nadie lo acompañe, dice que las clases que más le gustan son la de Braille y la de Taekwondo lo que lo ha motivado a emprender nuevos caminos, se inscribió recientemente en un club de atletismo al que va con entusiasmo. Dice que tiene muchas habilidades.

Jesús Púa es un ejemplo a seguir porque con autodeterminación y proveniente de un estrato social bajo y con carencias de todo tipo tomó la decisión de salir adelante, a través de Fundavé busca la gestión de un cupo educativo para el próximo 2024 mientras tanto dice que acudirá a todos los llamados y aprovechará todas las oportunidades que desde Fundavé y desde la biblioteca Meira Delmar le ofrezcan para seguir avanzando.

NUESTROS PROGRAMAS

ESTIMULACIÓN TEMPRANA Y EDUCACIÓN INICIAL CON-SENTIDOS (0 a 6 años)

El programa consiste en brindarle atención a los niños y niñas con discapacidad visual y/o con discapacidad múltiple asociada a la visual, estimulando cada una de sus habilidades sensoriales.

ATENDIMOS A 18 NIÑOS

DE FORMA PRESENCIAL

Proyecto financiado por:

CON ESTE PROYECTO LOGRAMOS:

- Organizamos un espacio exclusivo y se dotó con elementos especializados para la atención de la población.
- Realizamos evaluación inicial y diagnostica identificando las habilidades a potenciar de la población.
- Subsidiamos transporte a los niños y niñas para la asistencia a las actividades.
- Realizamos evaluaciones funcionales en el área de terapia ocupacional.
- Realizamos un trabajo articulado con familias para el acompañamiento de sus hijos y la potencialización de sus habilidades en los hogares.

APOYO A LA INCLUSIÓN EDUCATIVA MANOS QUE LEEN Y ESCRIBEN

El propósito del programa es potenciar el desarrollo de competencias en las diferentes áreas académicas y tiflológicas de los estudiantes con discapacidad visual en las edades entre 7 y 18 años y adultos en programas de extra – edad matriculados en instituciones educativas de educación regular del Departamento del Atlántico y la ciudad de Barranquilla.

ATENDIMOS 203 ESTUDIANTES CON DISCAPACIDAD VISUAL

convenios, proyectos y alianzas

que soportaron el programa en el año 2023

Atlántico para la Gente | Gobernación del Atlántico

Fundación ONCE América Latina FOAL

COMFAMILIAR Atlántico

Fundación Bolívar Davivienda

CONVENIO CON LA GOBERNACIÓN DEL ATLÁNTICO

"Aunar esfuerzos humanos, técnicos y económicos para el desarrollo de actividades que contribuyan al cierre de brechas para el goce efectivo de derechos fundamentales de los estudiantes con discapacidad visual matriculados en los establecimientos educativos oficiales de los municipios no certificados del departamento del Atlántico"

CON ESTE PROYECTO LOGRAMOS:

Durante los 7 meses de ejecución del convenio:

- Brindamos apoyo pedagógico y tiflológico a **176 estudiantes** con discapacidad visual.
- Realizamos **282 apoyos especializados en tiflología** y **922 apoyos pedagógicos** entre éstos se destacan 200 apoyos en matemáticas que contó con herramientas especializadas.
- Dotamos a **100 estudiantes** con celulares y tabletas con tecnología accesible y **17 estudiantes** de los grados decimo y once con computadores accesibles.
- Realizamos **30 jornadas de formación a 773 docentes** de las Instituciones Educativas.
- Dotamos a **156 estudiantes con discapacidad visual** de kits tiflológicos.
- Realizamos Tamizajes visuales y revisión documental (HC) a 150 estudiantes.
- Acompañamos técnicamente a **49 Instituciones Educativas** de **19 municipios** no certificados del Departamento del Atlántico y 6 corregimientos.
- Fortalecimos el proceso de formación en las normales superiores de los municipios de Baranoa y Sabanagrande, realizando 8 talleres en áreas tiflológicas y abordaje de la discapacidad visual.
- Trabajamos articuladamente con las familias, realizando **352 sesiones** en domicilio y las instituciones educativas.

CONVENIO CON LA FUNDACIÓN ONCE PARA AMÉRICA LATINA

"Apoyos para inclusión educativa para estudiantes con baja visión, con ceguera y con sordoceguera"

Este proyecto fue financiado por FOAL con un tiempo de ejecución de 7 meses

CON ESTE PROYECTO LOGRAMOS:

- Brindamos apoyos tiflológicos y tecnológicos a **100 estudiantes** con discapacidad visual del departamento del Atlántico y la ciudad de Barranquilla.
- Realizamos entregas de **100 kits tiflológicos** con materiales especializados para la población con discapacidad visual.
- Realizamos talleres de Braille, ábaco y tecnología para potenciar las habilidades de los estudiantes con discapacidad visual.
- Capacitamos a **60 docentes** de las instituciones educativas en temáticas de inclusión educativa.

COMFAMILIAR Atlántico

PROGRAMA:

"Jornada escolar complementaria de Comfamiliar del atlántico, plan lector"

Este programa se realiza con la finalidad de fortalecer las competencias académicas de los estudiantes a través de actividades lúdicas complementarias a su jornada escolar.

En el desarrollo de este programa se realizaron las siguientes acciones:

Atendimos **9 estudiantes** en jornada complementaria a su jornada escolar.

Brindamos atención con un promotor de lectura a cargo de Comfamiliar del atlántico, tiflólogos y un licenciado en matemáticas a cargo de Fundavé.

Fundación Bolívar Davivienda

ALIANZA CON FUNDACIÓN BOLÍVAR DAVIVIENDA

En alianza se realizó proyecto de construcción vocacional desde la mirada Proyecto de Vida Individual para los estudiantes con discapacidad visual.

DURANTE LOS 12 MESES DE EJECUCIÓN LOGRAMOS:

- **40 estudiantes** de 9°, 10° y 11° participaron en talleres sobre Autorreconocimiento, manejo de la sexualidad, diligenciamiento del mapa de sueños.
- **10 talleres** realizados
- **40** mapa de sueños entregados.
- Jornada de formación con la promotora de excelencia personal PEP

ATENCIÓN ESPECIALIZADA A POBLACIÓN CON SORDOCEGUERA ESCALANDO

Programa dirigido a niños, niñas, jóvenes y adultos con sordoceguera y discapacidad múltiple, para desarrollar y potenciar habilidades comunicativas, técnicas de vida diaria, comunicación, orientación y movilidad y tecnología accesible fundamentado desde el enfoque ecológico utilizando la estrategia de calendarios.

ATENDIMOS 29 USUARIOS CON SORDOCEGUERA

Programa financiado en el año 2022 y 2023

Aprendiendo para la vida: intervención de entornos y construcción plan individual de personas con sordoceguera y discapacidad múltiple, con enfoque ecológico.

Durante la ejecución del proyecto obtuvimos los siguientes logros:

- Realizamos procesos de caracterización, evaluación y diagnostico situacional a los usuarios a través de visitas domiciliarias por parte de los profesionales.
- Realizamos atención domiciliaria a **36 usuarios** para la implementación del plan individual.
- Llevamos a cabo **3 talleres** para padres enmarcados en la filosofía de educación experiencial.
- Gestionamos citas de fisiatría a **4 usuarios** con discapacidad múltiple.
- Brindamos apoyo y ayudas humanitarias.

TIFLOLOGÍA PARA LA VIDA NUEVA GENERACIÓN

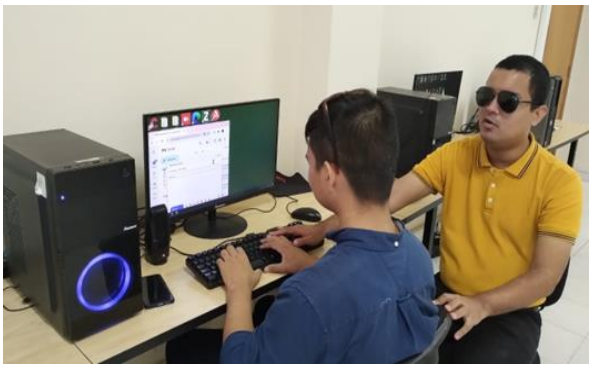

El objetivo del programa es atender a jóvenes y adultos ciegos y con baja visión en procesos de rehabilitación funcional, acceso a las tecnologías, empoderamiento de mujeres, intermediación en la formación para el trabajo y emprendimiento.

ATENDIMOS 163 JÓVENES Y ADULTOS

CON DISCAPACIDAD VISUAL

convenios, proyectos y alianzas

que soportaron el programa en el año 2023

Atlántico para la Gente | GOBERNACIÓN DEL ATLÁNTICO

CRAC Rehabilitación Visual Integral
Todos por la inclusión

Atlántico para la Gente | GOBERNACIÓN DEL ATLÁNTICO

CONVENIO CON LA GOBERNACIÓN DEL ATLÁNTICO

Aunar esfuerzos para la ejecución del proyecto denominado: "implementación de la estrategia de bibliotecas accesibles en las bibliotecas públicas municipales de Baranoa "Pedro Goenaga Oñoro", santo tomás "José Bolaños de la Hoz", candelaria "Gabriel García Márquez", y en la biblioteca departamental "Meira Delmar" ubicada en el distrito de barranquilla, en la vigencia 2023".

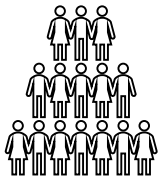

LLEGAMOS A 256 PERSONAS

CON ESTE PROYECTO LOGRAMOS:

- Realizamos jornadas de lectura.
- **27 bibliotecarios** formados en temas relacionados con discapacidad, sistemas alternativos y conocimiento en tiflotecnología.
- Realizamos talleres de formación en lectura y escritura Braille y ábaco japones.
- Se trabajo sistema de comunicación con **29 personas**.
- **2 talleres** de redacción y ortografía con una docente experta, donde participaron **20 personas**.
- **27 jornadas** en tertulias y cine con participación de **25 personas**.
- Conmemoración del día blanco.

CRAC Rehabilitación Visual Integral
Todos por la inclusión

PROGRAMA DE REHABILITACIÓN PARA PERSONAS CON DISCAPACIDAD VISUAL

ATENDIMOS 65 PERSONAS CON DISCAPACIDAD VISUAL.

El programa ofrece **3 servicios** de rehabilitación:

1. Habilitación, apoyo en áreas tiflológicas a niños ciegos entre 5 y 14 años

2. Rehabilitación personas ciegas mayores de 14 años

3. Rehabilitación personas con baja visión

CRAC Rehabilitación Visual Integral
Todos por la inclusión

BRINDAMOS APOYO EN 2 LUGARES

Candelaria

ATENDIMOS 21 PERSONAS CON DISCAPACIDAD VISUAL.

CON ESTE PROGRAMA LOGRAMOS REALIZAR:

- Conmemoración del Dia blanco
- Técnicas de vida diaria
- Aprestamiento físico
- Asesoría ocupacional e inclusión social

Barranquilla

ATENDIMOS 44 PERSONAS CON DISCAPACIDAD VISUAL.

CON ESTE PROGRAMA LOGRAMOS REALIZAR:

- Conmemoración día blanco barranquilla
- Actividades de Aprestamiento Físico, Deportes y Danza
- Jornadas y Torneos de Juegos de Mesa
- Técnicas de la Vida Diaria
- Lectura en Voz Alta
- Películas con Audio Descripción
- Asesoría ocupacional e inclusión social

INFRAESTRUCTURA

2023 AÑO DE GRANDES AVANCES PARA FUNDAVÉ

Desde la infraestructura, recuso humano y fortalecimiento de los procesos de la población con discapacidad visual.

1. Presentamos a Cummis un proyecto de adecuación de los pisos dos y tres, el cual fue aprobado y recibimos una donación a través de GlobalGiving, que permitió:

- Adecuación de baños accesibles para usuarios con discapacidad visual y profesionales.
- Resane de paredes, pintura de paredes, puertas y ventanas.
- Instalación de red de datos e instalación de cámaras tercer piso
- Instalación de blackout (oficina de profesionales, tecnología, CRAC, Kuadernarte, centro de recurso)
- Se instaló pared driwall en tecnología para mitigar el ruido
- Se instaló pared anti-ruidos salón de psicología
- Se realizó polarizado de todas las ventanas
- Se acondicionaron los tres cuartos de las oficinas administrativas para seguridad de los equipos tecnológicos.
- Se acondicionó piso de estimulación con pisos antideslizantes y de texturas para niños.
- Adquisición e instalación de 9 aires acondicionados.
- Compra de impresora multifuncional laser.
- Se colocó cableado eléctrico de todo el tercer piso.

ANTES

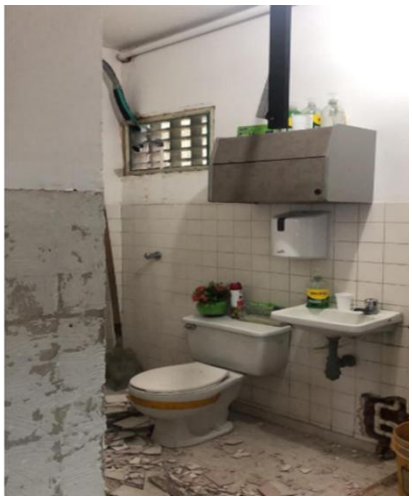

DESPUÉS

2. Amoblamiento de los diferentes espacios de los pisos 2 y 3, gracias a la donación de diferentes entidades y personas que nos permitieron apropiarnos de la economía circular en el ámbito de reutilización y recuperación de mobiliario.

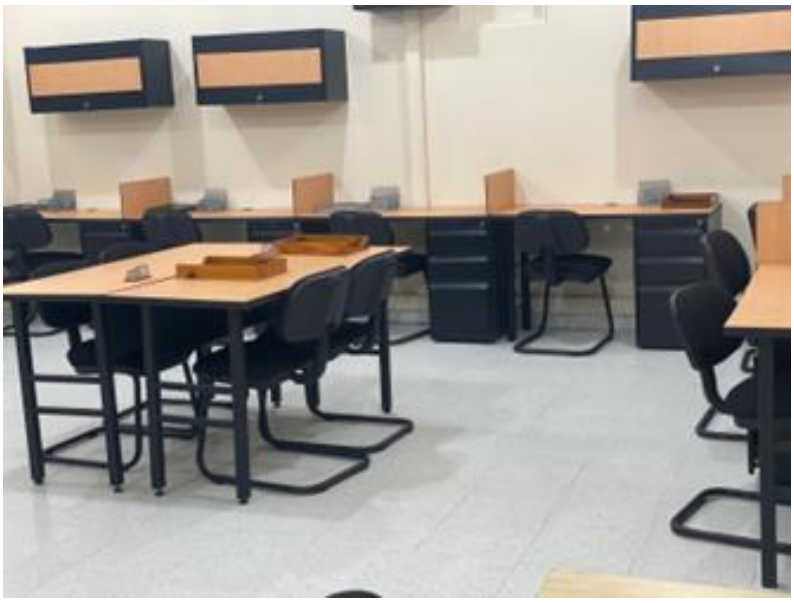

CUALIFICACIÓN DEL EQUIPO TÉCNICO

Cualificar el equipo técnico de profesionales de Fundavé es uno de los más grandes propósitos para brindar una atención de calidad a las personas con discapacidad visual.

Se realizaron jornadas de capacitación trabajando los siguientes temáticas:

1. Realidades y prácticas de los estudiantes con discapacidades asociadas.
2. Braille y sus prácticas ¿Cómo enseñamos Braille en Fundavé?
3. Literatura y lectura en voz alta en primera infancia con niños ciegos
4. Estimulación temprana
5. Atención a población con Baja Visión
6. Ruta de convivencia
7. Generalidades del autismo

VOLUNTARIADOS

Contamos con voluntariados empresariales y personales que aportan su tiempo, trabajo y talento en beneficio de los trabajos de Fundavé.

- Se realizaron **2** actividades de lectura de cuentos y celebración de fiesta de navidad con la población con discapacidad visual.

- Se realizaron **2** torneo de juegos de mesa
- Se realizaron **4** jornadas de adaptación de material

- Se realizó **1** jornada de club de lectura con niños.

- Se realizó **1** fiesta de navidad y entrega de regalos a los usuarios con discapacidad visual.

- Fiesta con niños y entrega de donaciones por parte de coordinadora y reina del carnaval 2024.

Comité de Apoyo

- Conformado por un grupo de damas barranquilleras quienes gestionan recursos y apoyan las actividades principales en la Fundación.
- En el 2022 se realizó la **rifa de 1 obra de arte** de artistas locales: Fernando Tovar. Así mismo realizan aporte para el desarrollo de actividades.

AYUDAS HUMANITARIAS

Durante el año 2023 se brindaron ayudas humanitarias a la población con discapacidad visual, entregando:

21 bastones

12 gafas para personas con baja visión

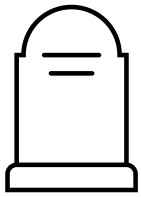

Auxilio Funerario

135 mercados

Apoyo económico para citas médicas

250 regalos de navidad

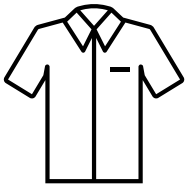

60 prendas de vestir

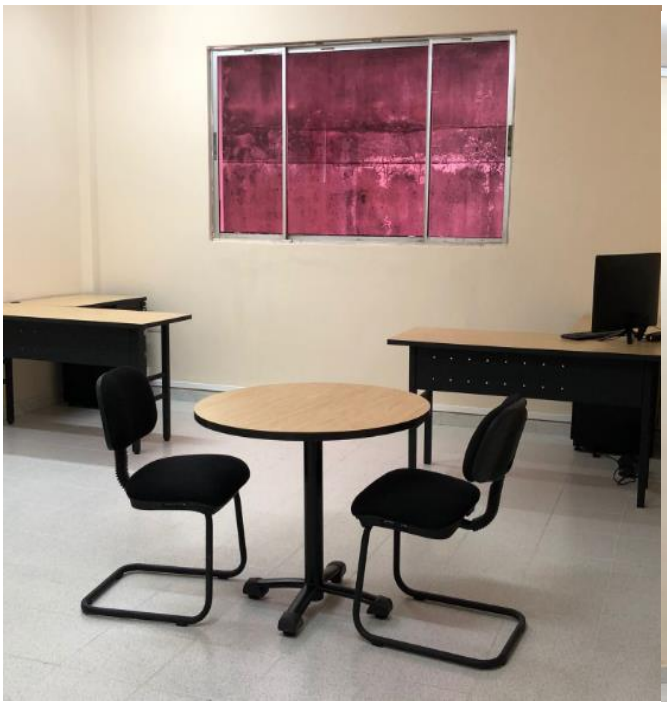

ECONOMÍA CIRCULAR

Fundavé siguiendo las tendencias de sostenibilidad y cuidado del planeta ha hecho uso de materiales y equipos usados en buen estado que han sido recibidos en donación y han servido para equipar los nuevos espacios.

CENTRO DE PRÁCTICAS UNIVERSITARIAS

- 10 practicantes de la Universidad del Atlántico realizaron prácticas profesionales en los diferentes programas de la fundación.
- Fundavé participó en la investigación del Braille y sus prácticas de la Universidad Pedagógica Nacional de Bogotá.
- Presentación Universidad Pedagógica Nacional de Bogotá de la ponencia y un poster sobre la experiencia de la enseñanza del Braille en Fundavé.

EMPLEABILIDAD

Trabajar por la empleabilidad de las personas con discapacidad visual es derrumbar barreras para su inclusión y su auto realización

- Se caracterizaron a los usuarios en procesos de empleabilidad y emprendimientos trabajados interinstitucionalmente entre Fundavé, Sena, centro de oportunidades, contacta y programa Ágora.
- Se logró la vinculación por cuenta ajena de **12 personas**, de las cuales una persona está en la empresa Tecnoglass y once personas en contacta.
- A **7 personas** se les logró incluir laboralmente por cuenta propia a través de emprendimientos.
- **9 personas** mejoraron sus aptitudes técnica para la búsqueda de empleo desde la formación tiflotecnologia y cursos de ofimática básica.
- Se realizó un curso especializado en emprendimiento con la superintendencia de industria y comercio para el registro de marca y derecho del consumidor.
- Para fortalecer las habilidades personales y sociales **9 personas** mejoraron sus habilidades blandas a través de talleres con la Psicóloga de Fundavé y programa Ágora.
- **17 personas** se presentaron a ofertas laborales enviando su hoja de vida.
- Se le adaptó el puesto de trabajo a **12 personas** realizando articulación con CRAC, Ágora, Contacta y Acesco.
- Se brindó apoyo en sus emprendimientos a **3 personas**.
- Se realizó sensibilización y formación para la adecuada atención de las personas con discapacidad vinculadas laboralmente, el trabajo se desarrolló en articulación con contacta, Sena, Tecnoglass, Crac, Ágora, Combarranquilla, Comfamiliar, Centro de oportunidades y Cajacopi.

PRESENCIA EN REDES SOCIALES

Durante el 2023 fortalecimos nuestra conexión con nuestros usuarios y aliados a través de redes sociales, ampliando nuestro alcance y profundizando el impacto de nuestras iniciativas a través de diversas plataformas sociales. Hemos tratado de crear una estrategia digital más dinámica, logrando así no solo compartir nuestras actividades y logros, sino también contactar de forma activa con nuestros usuarios y aliados de Fundavé a través de las redes. La interacción constante en redes sociales ha sido fundamental para promover la transparencia, la inclusión y el compromiso activo de nuestra fundación.

904 seguidores	825 seguidores	1.244 seguidores	96 suscriptores
108 publicaciones	120 publicaciones	4.450 cuentas alcanzadas	36 videos
560 historias		287 publicaciones	1.673 visualizaciones
		560 Historias	

Fundavé
Fundación Maria Elena Restrepo
Inclusión con Sentidos

fundavé
Inclusión con sentido

CAMBIO DE IMAGEN

La Fundación María Elena Restrepo FUNDAVE se complace en presentar la renovación de nuestra imagen corporativa, la cual desarrollamos de la mano de *PERISCOPIO COMUNICACIONES.* Este cambio refleja nuestro compromiso continuo con la inclusión y accesibilidad, y marca un hito en nuestra trayectoria de servicio a la comunidad.

El proceso de cambio de imagen partió de una investigación de la agencia publicitaria, que permitió entregarnos varias propuestas y luego de consultas y encuestas con diferentes actores participes de Fundavé se tomó la decisión aquí presentada:

Nuevo Logo:
Nuestro nuevo logo es una representación gráfica que encapsula nuestra esencia y misión. Con líneas claras y un diseño moderno, simboliza la guía y el apoyo que ofrecemos, manteniendo la accesibilidad visual como una prioridad con el uso de contraste para personas con Baja Visión.

Paleta de Colores y Texturas:
Hemos seleccionado una paleta de colores y texturas que no solo son estéticamente agradables, sino que también cumplen con los estándares de accesibilidad. Los contrastes han sido cuidadosamente elegidos para asegurar la legibilidad por parte de personas con discapacidad visual.

Fundavé
Paleta de color

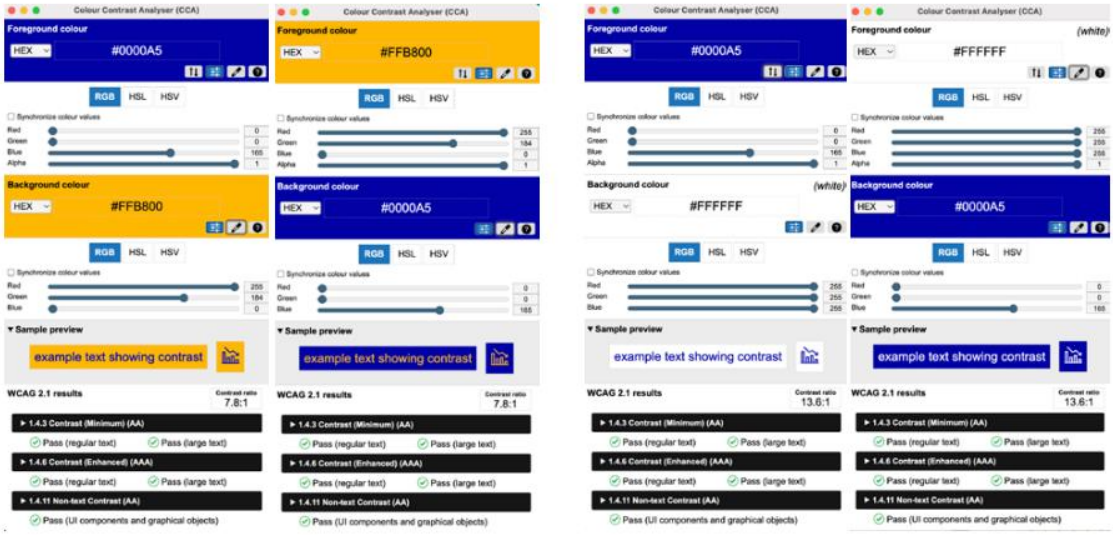

Pautas de accesibilidad al contenido web (Web Content Accessibility Guidelines - WCAG)

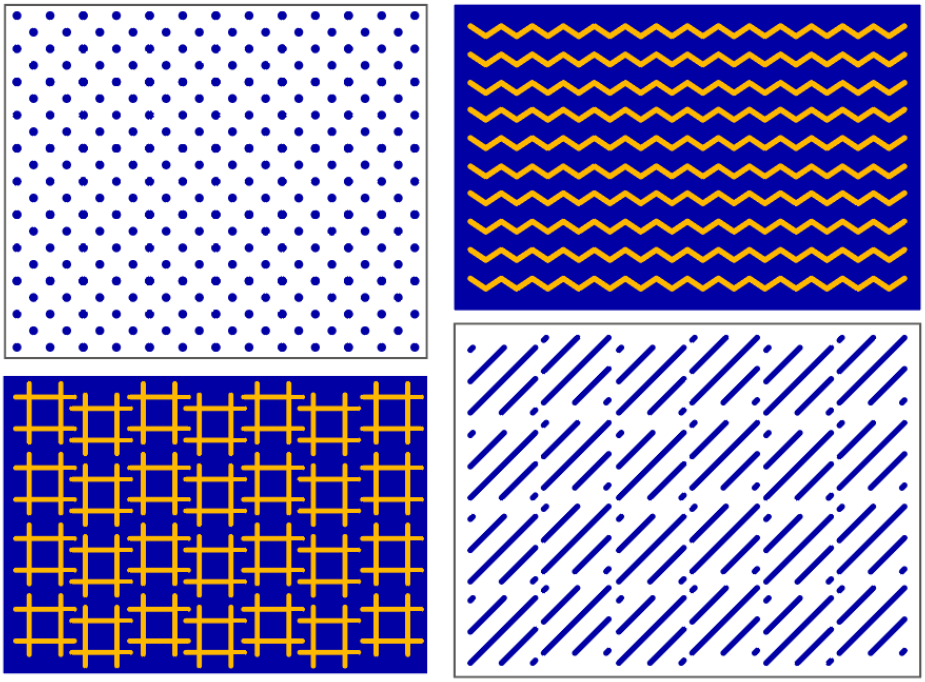

Recomendaciones de Uso de la Marca:
La nueva imagen debe ser utilizada de manera coherente en todas nuestras comunicaciones. Se recomienda seguir las directrices de nuestro manual de identidad visual, que detalla el uso correcto de logos, colores, tipografías y otros elementos gráficos.

Slogan:
"Inclusión ConSentidos" - no es solo nuestro lema, es la promesa de nuestra fundación. Este slogan debe estar presente en todas nuestras piezas comunicativas, reforzando el mensaje de que la inclusión es un sentido compartido y una experiencia vivencial.
Nuestro objetivo es impactar positivamente a través de las redes sociales y las exhibiciones, permitiendo que FUNDAVE sea reconocida y encontrada con facilidad. Dirigido a niños, adolescentes, adultos jóvenes, entidades aliadas, estudiantes y el público en general, nuestro trabajo promueve la inclusión y la especialización en servicios para personas con discapacidad visual.

Este cambio de imagen es un paso adelante hacia la modernización y el fortalecimiento de nuestra presencia en la sociedad. Con estos nuevos elementos, reafirmamos nuestro compromiso de ser un referente en la inclusión de personas con discapacidad visual, ofreciendo servicios especializados y gratuitos que empoderan y fomentan la autonomía de nuestra comunidad.